京城日報
夕刊
(月)日八月

ホーロー看板 木山標記本店 大阪住吉區アベノ筋 電話代表天王寺六五一

政友、非を察知し 政局安定と打診

藏相の推薦拒絶にも二の足

專ら黨內の結束を固む

【東京電話】高橋藏相の辭意表明を廻つて展開されつゝある政局推移に對して、深甚なる關心を拂つてゐる政友會は目下鳴りを鎮めて政府の動向を凝視しつゝあるが、昨今高橋藏相の辭意が心境の變化によつて聊からずゝあるとの說が政界および財界方面に頻りに喧傳せられてゐるのに拘らず依然として其の事實の究明に努めると共に如何なる事態に應ずべく黨としての態度に就いて慎重なる考慮を拂ひつゝある、而して黨首腦部において探知せる情報に依れば

所謂齋藤首相の內閣改造決意は單に藏相後任補充のみにあらずして、可成り廣範圍に亘るもので、然かも政府の最高政策たる後任藏相の推薦を政友會において拒絕し、兩者の絕緣を來たすが如き場合は却つて政府側の思ふ壺に陷る

ことが判明した結果、政友會としても此際藏相後任推薦拒絕に二の足を踏むべく余儀なき事情に立到つたものである、斯くして高橋藏相は藏相を好まぬ空氣に引づられ、從つて政局は一先づ安定するものと觀測を下し、專ら黨內の結束をかたくすべく主力を致すに至つた

藏相留任說の眞相

【東京電話】政友會は齋藤首相の高橋藏相辭職に伴ふ內閣改造方針に對し、黨出身閣僚の連袂辭職を敢行し內閣を總辭職に導き、鈴木總裁に大命降下を策したが、齋藤首相は此の轉じを一擲し聊か政友會を退けて時局を乘り切らんとしたが政友會の此の數度的態度の陰謀的行動に對し軍部は之を不快とし、非常時の解消する迄は斷然政黨內閣に反對の意嚮を示す等の事あり連袂辭職に依り總辭職に導くも、政友會單獨內閣の出現不可能と觀るや其の態度を豹變し、更に高橋藏相に對し留任を希望してゐる事實があり、其の結果は高橋藏相も政友會が鈴木總裁に對する藏相の言說を問はぬなら、健康の許す限り首相の留任に關してもよいとの肚を決めたものの如く、一應鈴木總裁の意向を聽き齋藤首相の懇留に善處することになつたのが、卽ち高橋藏相留任說の眞相である

藏相問題不明で 閣內一部不滿

速なる裁斷を希望す

【東京電話】高橋藏相の辭意表明以來政局は引續き不安狀態に置かれたまゝ今日に至つてゐるが、この間首相側近の捌切幹部長等は高橋藏相の懇留に望みありとなしてゐるが、政友會側は高橋藏相の辭職は必然と見てゐる、一方閣內に於ても各閣僚の高橋藏相辭職問題を中心とする今後の政局觀は區々であるといふ情勢にあるため、閣議の如きも當面の問題を事務的に處理するに止まつてゐる狀態で、閣僚の中にもこのまゝ政局の不安狀態を持續することは國家の不幸である、齋藤首相は何れ高橋藏相と會見の上藏相辭職問題に就て最後の解決を圖るといふが、何れにしても早くきつぱりと片を付けて不安の根源を速かに除去すべきでありそれが齋藤首相の責任であらうとの意見を抱き齋藤首相のその日暮しの態度に不滿を抱いてゐる

首相の引留め 一層根强し

【東京電話】高橋藏相の心境について首相側近者は『最近藏相は辭職を思ひ止まつた』と言ひ、政友方面では『藏相の心境には何等變化なし』と傳へられ、藏相の辭職問題は依然政局不安の中心となつてゐるが、首相はいづれ藏相と會見し改めて藏相の留任を懇望すべく果して藏相が翻意するや否や政友會首腦部の意見は『藏相の辭任は到底困難なり』といふに一致してゐる、しかも首相の藏相引留めは豫想以上に根强いものがあるので、政友會では今後さらに一層首相ならびにその周圍の動き如何を注視すると同時に政局の推移に深甚の注意を拂ふことゝし、從つて鳩山文相、三土鐵相の進退問題の如きは今日考慮の要なしとなし飽まで靜觀主義持續に決定した

元帥刀傳達のため 松浦少將昨夜北行

武藤信義元帥に贈られる元帥刀傳達の勅使たる陸軍省人事局長松浦淳六郎少將、矢ヶ崎少佐の二氏は、七日午後五時京城驛着荒蒔鐵道司令官、西隠副官等に出迎へられて入城、同午後九時十分發列車にて北行した(寫眞京城驛にて=中央松浦少將、右方は荒蒔司令官)

兩殿下御入城 十日朝八時過

陸軍士官學校豫科生徒の滿鮮旅行團三百五十名は校長香月少將引率の下に滿洲の旅を終へ、十日午前八時十五分龍山着列車で入城することゝなつた、當城滯在は二日間で十一日午前九時四十五分龍山發列車で南下するが、一行中には朝香宮孚彥王、東伏見宮兩殿下が加はらせられてゐる、なほ殿下は步兵第七十八、第七十九兩聯隊にあてられてゐるが、殿下には目下御宿泊になる御豫定である

日佛條約廢棄 佛一部の硬論

ダ首相は强硬に反對

【パリ六日發電通】最近フランスの一部では、政府が日本の對滿行動を承認せざることを明かに表示するため、一九〇七年(明治四十年)六月締結の日佛條約を正式に廢棄すべしとの硬論が行はれてゐるが、ダラディエ首相は斯る議論は斷じて許し得ないものであるとなしてゐる

徹底的膺懲の爲 各隊行動開始

【奉天八日發電通】一度我軍の爲め叩かれ遠く灤河の線まで敗走した支那軍は日本軍の長城線への撤收を好ひとし過去の敗戰にも懲りず又もや長城線近くへ進出して來たので、關東軍は一大決心の下に徹底的大打擊を加ふべく高田、松田、常岡、平賀の各部隊は七日夜來〇〇、〇〇、〇〇〇に向つて一齊に作戰行動を開始した

東鐵賣込提議と 我政府の意向

【東京電話】二日モスコーで太田大使、リトヴイノフ人民委員長會見の結果東鐵正式賣込み提議あり同問題は日蘇間の外交々涉化せんとする傾向あるも、本件に關する政府の意向を綜合するに左の如し

一、買取りには主義上異存はないが東鐵所有權が蘇聯側に在りとする建前は承諾し得ぬ

一、賣買交涉に當り一九二四年奉露協定第一條第四項及露支協定第九條第五項規定の一時停止せらるべきを蘇聯に於て表明、且つ第九條第四項に基く革命前の東鐵債權に對する責任を蘇聯が繼承すべきこと

一、賣買價格は現在の東鐵の經濟的諸價及一九六三年無償回收期の到來の事實等を考慮に入れ、政治的に算定するを要す

一、買取金支拂方法に就いては一九二五年日蘇基本條約調定書(甲)第二條規定の實施を考慮に入れる必要あること

一、讓渡しには何等政治的代償條件を附せぬこと

而し蘇聯側が之等諸點に就き誠意を與ふるなら交涉の進捗も困難ならずとされて居り、買込み價格に就いては一億乃至八千萬圓等種々傳へられてゐるが、日本側より積極的に措置することは極力避けられてゐる

北鮮鐵道移管問題 十日から協議

注目される會議結果

村上滿鐵理事、佐藤同鐵道部次長外數名の一行は愈よ九日朝京城驛着列車で入城、十日から三日間總督府鐵道局に於て北鮮鐵道移管に伴ふ諸問題につき總督府當局と重要協議を遂げることになつた、本府からは吉田鐵道局長、穗積殖產局長、今井田政務總監及び關係官が參加する筈であるが、移管後の北鮮鐵道運營は滿鐵が總督府に納付すべき使用料、及び移管後の北鮮鐵道運營に經費等が中心を成してゐる、而して今回の會議の結果滿鐵より滿洲國政府及び朝鮮總督府より雙方の鐵道を夫々異る形式によつて委託を受け、鮮滿を貫く新交通機關として一手に統制を行ふものであり、鮮滿交通史上に特筆するべき一時代を劃するものである

日印條約廢棄對策に 棉花紡績協會創設

拓務省の方針決す

【東京電話】外地開發の促進を圖り、自給自足の國策を確立せんとする棉花紡績、羊毛、牧畜及び石油燃料等に關する拓務省主催の官民特別委員會は、いづれも申合せ事項毎に研究題目を得て近く第二回委員會を開く準備を進めてゐるが、右の中棉花紡績に付ては日印通商條約廢棄等の當面の問題よりしても、速かに其具體的對策を講ずる要あるに鑑み、主として河田次官、北島殖產局長の手で研究中のところ、拓務省としては差當り對策として鮮滿の申合せに從ひ、棉花紡績協會を創設して本協會の活動を要請するに大體方針を決した

棉花紡績協會

棉花紡績協會の組織左の如し

一、協會は財團法人とすること

一、協會は內地當業者及關係資本家を網羅する外、滿洲國に於ける同業者の參加を求むること

一、資金は共同出資による

一、政府は協會の保護並に指導監督に當ること

一、協會の經營權、監督權は拓務省に存すること

東京市長に 牛塚氏當選

【東京電話】東京市會は八日午後四時開會し既報の如く妥協成立によつて無競爭で一名を除く全會一致の多數で市長に牛塚氏が當選

華府經濟豫備交涉 愈よ白熱化し來る

六日米獨の會商開始

伊亞兩代表との會商は終る

【ワシントン六日發電通】世界經濟會議の開幕を俟すところ一ヶ月餘に迫り、ワシントンに於けるルーズヴェルト大統領を中心とする世界各國との豫備會商も愈よ白熱化して來た、六日には歐洲に於ける經濟恐慌の震源地たるドイツを代表して、中央銀行總裁シャハト博士がワシントンに乘り込んで來たので、ルーズヴェルト大統領は例の例となつてゐる快走ヨット「セコイア號」によるポトマック河上の遊覽旅行の豫定も取止め、白亞館に於てシャハト博士と會見し玆に米獨會商は開始せられた、本日の會商に於て如何なる結論に到達するかは未だ判明せぬが、これで大體の會商も山が見えたといはれてゐる、ルーズヴェルト大統領はイタリー代表ユング商相、アルゼンチン代表プエルブルトン氏との經濟會商は本日を以て終つたが三氏とも

一、軍備縮小及び經濟的軍縮が全世界を通じて行はるべきこと

一、新平價によつて爲替比率を決定すること

一、關稅休戰を行ふことが絕對必要であること

に意見一致した

外務省小異動

【東京電話】外務省では久しく缺員中の南京總領事その他八日附左の如く發令した

南京在勤を命ず 總領事兼大使館一等書記官 日高信六郎

南京在勤を命ず 大使館三等書記官 岡崎勝男

米國在勤を命ず 領事館補 朝海浩一郎

日滿合辦會社 實現に向ふ

拓務省で銳意立案中

【東京電話】滿洲に於ける產業開發のため日滿合辦會社設立を原則として關東軍、拓務省間の意見交換の結果、設立すべき各種產業會社の根本方針は、過般渡滿した小濱殖產局長及び拓務省囑託等の打合事項を基礎として具體的立案を進めてゐるが、當面の計畫として如何なる形式で設立するかゞ懸案の重要點となつてゐるが、左記の三種會社は可及的速かに創設の要ありとされてゐる

一、農地開拓會社

一、產金會社

一、林業會社

之に對する加工會社にして是等會社の國策遂行に資する金融會社を速かに設立の方針である、なほ重要產業たる鑛業會社は滿鐵本來の使命に照し滿鐵に委囑するを穩當として拓務省では手を觸れぬ模樣である

產業懇談會 十三日に開催

朝鮮に於ける產業の開發伸展に關しては從來總督府に於ても又々努力を惜しまず、又民間に於ても又々經濟發展し南鮮相俟つて逐年振興の域に向ひつゝあるが、產業は其の關係する所頗る廣く時勢の推移乃至內外經濟事情の變遷に順應するの要あることは勿論、殊に最近に於ける國際關係の變動、滿洲國の建國に鮮滿間交通の發展に伴ひ茲に朝鮮產業の振興に對する新なる方策を確立するの必要に迫られたるに鑑み、朝鮮產業に關係ある民間有力者の會同を求め半島產業の將來に關し官民互に腹藏無く意見を交換し懇談會を開催することになつた、會期は一日なるも都合によりては更に一日延長する由にて又懇談の結果によりては別に機關を設けて研究を續けることになるらしい模樣である

日時 五月十三日午前九時より

場所 本府第一會議室

懇談事項 產業振興、資源の開發、製鐵工業の發達、貿易の助長、販賣取引方法並に運輸の改善、產業團體の統一整備、租稅及關稅

民間招待員 京城及全鮮各地約四十二、三名

中川臺灣總督 廿四五日入京

【東京電話】中川臺灣總督は來年度豫算編成の根本方針を打合すことゝ政界の步行を檢討するがため來る五月二十四、五日頃に入京し約一ヶ月間滯在する豫定である

經濟會議に對する 我が大體方針

【東京電話】今回の世界經濟會議に於て我國として重視すべきは幣制の問題である、從つて政府自體部と金融との間に金融會議が一般會議とは別に幣制研究を重ねられてゐたが金融會議後も世界の情勢が變化してゐるので、政府も引續き幣制問題に就き研究を重ね遺漏なきを期してゐるが、大體左の方針で會議に臨むことになつてゐる

爲替比率問題

一、我政府は原則として協商開始當時の實際爲替相場を基準として爲替比率の交涉をなす、實際爲替相場と離れた基準で協商に入るは我對米爲替を動搖せしめるから排擊する

一、平價切下率は此の爲替比率に基き算定し決定する

爲替安定問題

一、爲替安定のためには各國が金の輸出を自由にするが理想的であるが、兩國の策として爲替の資金統制に依る安定策を講ぜねばならぬ、此の點に就き日本は金準備少なく爲替平衡資金制度もない譯だから、國貨の安定は主として米國の實力に依賴する外ない、卽ち兩國の經路に從ひ米國の資出動、買出動を待つが便利である

金支拂約款

爲替比率とその安定策決定し、平價切下げられると事實問題として金支拂に關する約款の實行は平價切下げに依り自ら增大するので、日本は銀行券の拂及平價支拂を主張する

銀準備制問題

一、我政府は金銀併行本位制に賛成する、卽ち金に對し一定割合の銀準備を認め其の割合で國際貸借の決濟を認める

一、我國としては金銀併行本位制の國際的監督機關として現在の國際決濟銀行とは別個に國際決濟機關の設置を主張する

女子教育は 進步して來た

然し高等常識に缺陷がある

三輪田高女校長語る

女性教育界の元老として知られてゐる三輪田高等女學校長三輪田元道氏は八日朝鮮ホテルに投宿したが女性教育の動向並に朝鮮教育の現狀に就て左の如く語つた

朝鮮の教育界は一流の行政家、教育家を網羅されて內地以上に申分なく進步してゐる樣ですし、すべて良いと思ふ、たゞ大局から見て大學、專門、中等學校等を充實してゐるにも不拘、局外者として超越した議論をするならば、國民教育として初等義務教育を行ふ必要があるやうだ。中等學校以上には餘裕ある人々を收容するものとしたい、從つてこの見地からすれば現在の狀態は逆に來てゐる樣だ、世界的或は人道上、國策的に考察して義務教育の進行を說明したい、一言にして目下の朝鮮教育はブルヂョア教育の觀がある・中等教育に重點を置いた場合或は思想的にも自己宣傳方面に利用されるのではないか、既にレッテル時代は過ぎた、初等教育に基本を置いて國民教育を施したならば有能有爲の士を輩出する事は幾多の實例が示してゐる事である

◇

結婚解消問題、或は一月以來百八十名からの自殺者を出してゐる三原山問題等から觀察するにすべて女性は自覺時代から圓熟に達する途には幾多の問題を生ずるものである。大抵のものが常識的になれば既婚的の行爲はしないものである、女子教育は大變進步はして來たが、高等常識に缺けてゐるやうである、この點から目醒めつゝある現代女性の將來は決して悲觀すべきではない(寫眞は三輪田元道氏)

全國高女校長 協議會議題

結婚解消、三原山等女性問題續出の折柄、今後の女性教育指針を檢討する全國高等女學校長第十二回協議會は、九日午前十時より三日間にわたつて城大講堂において本部理事長東京第一高女校長市川源三氏司會の下に、全日本女學教育の權威たる公私立高女校長二百八十名を網羅して、注目すべき大會議が開催される事となつた、提出協議問題は

一、皇后陛下御誕辰奉祝歌制定方に關し其筋に建議するの件 大分縣高女會提議

一、高女制度改正を速に斷行せられん事を重ねて文部大臣に要望するの件 福岡公私立高女會提議

一、教育の革新更生に關する根本問題を本協會に於て調査研究するの件 熊本縣高女會提議

一、國家非常時に際し女子教育上特に留意すべき點如何 廣島縣高女會提議

一、速に高等女學校令を改正せられむ事を要望す 東京本部理事會提議

一、高等女學校教員を一層優遇するやう其筋に建議するの件

一、女子高等教育促進の爲男女共學制を認むるやう輿論を喚起するの件

等で特に男女共學促進論は現在女性教育界に一大センセーションを投げかけるものとして、どう落着するか注視の的となつてゐる。

田中隆三氏が 政界引退決意

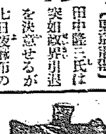

【東京電話】田中隆三氏は突如政界引退を決意せるが七日後援者に自宅において左の如く語つた

自分の如き老人は潔く政界を引いて後進のために途を開くことも國家のために必要であると痛切に感じた、さうした單純な理由で政界を引退することがよいと考へたまでゞある、他にこれは代議士辭任の直接の理由ではないが、自分は早くから永年にわたる政黨政治家としての經驗でその良心に省て政治生活を淸算したいと考へてゐたのであるが、今その機を得たように思ふ故に誰に何と言はれても辭任するつもりである(寫眞は田中隆三氏)

今井田總監 十一日朝歸城

北鮮視察を遂げた今井田政務總監は、日程通り十一日午前六時卅五分着列車で歸城の豫定である

東西南北

臥天の淺田理學士水道の鐵管の出口に裝置する高熱の水殺菌器を發見▲その鐵管は太陽面の熱を總見し六千度を超ゆ▲爲めにもろもろの細菌を壓殺し盡すといふので目下大連水道で試驗中▲細菌を絕無ならしめることが出來て衞生的によいか惡いかは別問題として▲人間社會にもこんな水鐵器はないものかと內地の某警察部長ぶりを頭をひねつた結果▲思想取締を公認制にすべしとの議論が出る▲公判を宣傳の具に供するやうな奴には、かうでもしてやるがよい▲治安維持法中國體否認と私有財產制否認とを別個に取扱への議論も出た、何も左程急ぐべき問題ではなからうぢやないか▲潛水艇全廢をドイツが主張してるから可笑しいそもく潛水艇を最も非人道的に有效に使つたのがドイツだからである

會

柿山稔首子氏歡迎俳句會 九日午後七時より京城ガイド社に於て開催 兼題つゝじ三句 會費金十錢 草の實吟社

人

◇膠尾東邦氏(朝鮮及滿洲社長) 七日夜滿洲視察の途に就く、二週間の豫定

◇橫井本府港灣係技師 釜山出張中の處七日歸任

◇志賀本府關稅係技師 東上中の處七日歸任

◇花形實吉氏(帝國興信所支所長日本魂支部長)教化事業に盡瘁せる氏は來る八日より十四日まで東京明治神宮內苑御殿にて開催せられる日本精神研修會講習會に出席

あすの天氣(9)

豫報 晴一時曇

八日 正午 [illegible]
七日 最低 [illegible]

仁川の潮時(九日)
滿潮 午前 [illegible] 午後 [illegible]
干潮 午前 [illegible] 午後 [illegible]

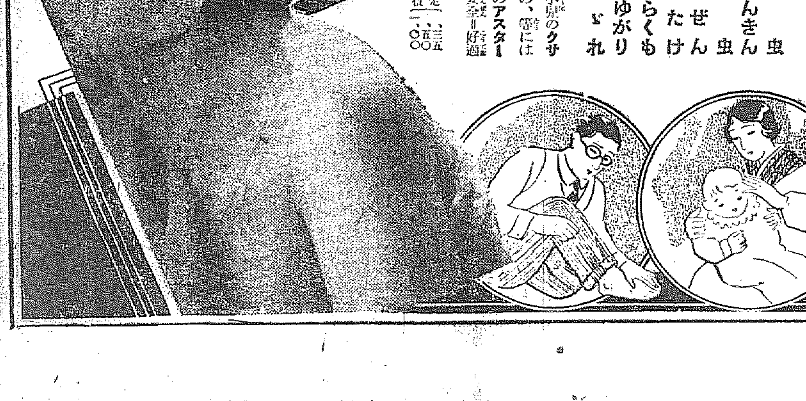

皮膚病にアスター
治療の上の一大進步
痕を殘さず奇麗に治す
アスターは、患部に最も吸收し易く、小量の塗擦により
殺菌 消毒 收斂
の三作用を完全に營み、寄生菌を殺滅すると同時に患部のかゆみを止め、膿汁の腐敗を防ぎ、分泌を制限し、上皮更生を促進して、速に皮膚病を快治せしむ
【適應症】
▲田虫 ▲いんきん ▲水虫 ▲ひぜん ▲はたけ ▲しらくも ▲かゆがり ▲たゞれ
其他小兒のクサ、吹出もの、等には無刺戟のアスターが最も安全=好適
定價 三五 五〇 一、〇〇
發賣 大阪 東京 丹平商會
藥店百貨店にあり

第十二回鮮展 各部一齊に發表
昨年に比し各部とも入選減
特選は十二日發表

半島の初夏を飾る美術の殿堂第十二回鮮展は愈よ八日午前十一時を期して各部一齊に入選作を發表したが昨年に比し激減であり出品總數八百五十點に對し入選數は三百二十一點(八一點減)之を部別に見ると第一部五八點(十二點減)第二部二六點(五七點減)第三部二七點(一九點減)と何れも入選數を示した、尚特選は十二日發表の豫定である

(初入選の人々) 寫眞上から石田壽枝さん、藤野富美子さん、岡野信さん、ウイン夫人、稻森正愛君、小關達人君

審査員の言葉

公明にやつた
松岡映丘氏談

今度の鑑査は僕も鮮展には始めてのことだし鮮展の諸作には直接何等の因縁も持たない全くの白紙の氣持ちでのぞんだのですが、六日間鑑査をした結果は發表された通數となりました昨年に比してやゝ入選數を減じてはゐるがそれは本年搬入が少なかつたことゝ出品作品の大きさの平均寸法が幾分増大したことの結果であると思ふけれども、本來鑑査といふものは個別的鑑の面積によつて適當に陳列するがための鑑別的術策のみに止まらないと信じ不肖ながら自分のもの信念に基づいて公明に鑑査の職務をつくしました、結果としては出品者が相當の努力を拂はれたら選にもれた作に對しては何時もながら氣の毒に思ふことであるがどうも致し方がありません

嚴選ではない
滿谷國四郎氏談

思つたよりも好かつた、去年より五十點ばかり入選は少かつたが、嚴選といふ意味ではなく僕の方から云へば寬容に取つたわけで一般に就ての感じは中央でやつた人の技術がこの邊のアマチュアの人のとはかくだんの差があるがその邊のことを考へると參考になるものをこちらでも見せる樣にしなければならんと思ひます、技術上に於て格別の差があるが鑑査に當つては技術の外になるべく繪の中に朝鮮にあるものこの土地の風俗などをつかんでゐるものを氣をつけて各方面の形式のものをも出來るだけ選びました、なほ去年特選になつた人でもあまりモノトーンになつて研究の跡が見えぬものが多いが、自然のもつとよく見る樣にしたがよい

自覺が足りぬ
有島生馬氏談

半分は現代美術の趨向運動を理解した作品であり半分はまだその程度に至つてゐない習作時代の作品が多いので、ともかくその現代のモダニズムの洗禮を受けて或る個性に對するといふ處まで行かなくちやならないがまだ多くはそこまではゆかないで、つまり皆の自覺に足りないのは——二、三の人は例外だが技術に對する理想が低くて、まあ出鱈目に入選するといふことを目的にしてゐるかに見えるけど、技術上のことはさう一概に進步することはむづかしいにしても製作の態度はもつとほんとに藝術的作品、立派なものを作るとこまでも傑作であり得るといふ樣な意氣込みを以て製作をしてもらはなければ、この一つの心持を以て作品の進步向上に影響すると思ふ、この意を體して來年のよりよき成果を希望します

非常な向上だ
田邊孝次氏談

昨年に比べると搬入の數は少ないが從つて入選も少ないけど、一つ〳〵と見ては昨年から見ると非常に品質が向上して來た、もつと新らしい高價の工藝品の樣なものも見らるゝまた在來の朝鮮工藝の傳統的なものも見られ、また、所謂朝鮮へ來る人の土産物といふ樣なものの他も美術的なものも見らるゝ、大局から云ふて進步のあとが著しいと認めらるゝ、唯惜むらくは朝鮮獨特のものがあつていゝと思ふけどそれが少ないのは甚だ遺憾である、今回の出品の中で一番の大作は大橋氏の色彩タイル櫻下美女圖であつて帝展にも見ることの出來ぬ樣な立派なものである、次に姿具雅氏の蒔繪八角手箱は朝鮮の人獨特の形に對する敏感さを發揮して最も獨創的な形狀を案出し而もこれに配するに近代フランスのラッカの手法の樣な清新なる蒔繪をほどこして場中の尤も新らしい作品を代表してゐる、五十嵐三次氏の清淨牡丹文棚の如きは重厚なる手法で堂々たるものである、佐野勇榮氏の陶器鳳凰の壺花瓶は最も新らしい意匠で斯道に於ては從來見られなかつた新らしいものである、其他石野長時郎氏の螺鈿桐蒔文庫はすこぶる丁寧な作であつた

初入選の人々

半島畫壇への登龍門たる鮮展に今年初めて入選した榮ある人々訪ねて歡談と同時にカメラをたづさへ、最高スピードに車を走らせた左に初入選の朗らかな喜びの聲を紹介する

第一の五年生
石田壽枝さん

風景『河門』を出して見事入選した石田壽枝さんは第一高女の五年生、まだ十七といふあどけないお嬢さんだ、お晝のお休み時間を利用して學校に訪へば運惡くお稽古に一生懸命のところだつた、『お目出度う』と浴せかけるとほゝを赤になつて

四年のはじめころから松崎ヤミ子先生にお習ひしてゐたのですが、東小門が面白い題材と思ひ出しましたのでそれを描き出しましたのでお稽古のつもりで出品しましたら、とても入選なんて夢にも考へてゐなかつたのですのに……

それでも喜びに晴やかな顏をしてお友達から『ゑらいワネ』と讚辭をうけて大變な人氣であつた、お宅は龍本町二四、お父さんは第一生命保險會社に出て居られる

第二の卒業生
藤野富美子さん

靜物『靜物』一點の傍ら三點出した中から『靜物』一點の榮ある入選を得た藤野富美子さんは昨年第一高女を出た二十歳になる若き閨秀畫家である、青葉町三丁目一〇八のお宅を訪へば買物に出かけてお母さんが『マア本當ですか』と大喜び

女學校時代に松崎ヤミ子先生から手ほどきされたのが最初で繪筆を握つてゐますけれど、入選なんて全く夢のやうです、歸つて參りましたらいきなりおめでとうといつて喜ばしてやりませう

さすがお母さんだ、子の喜びをわが喜びとするうるはしい母子の情を見せて一家を明るくしてゐた

お寺の奥さん
岡野信さん

一部初入選閨秀畫家、岡野信さんは本町五丁目納松寺の若いおかみさんである

『以前大阪にゐた當時島成園先生に師事して勉強しただけ純然なる素人で作品も乳くさいんですの』と謙遜して語る

『小さい時から見て來た着物の模樣など追憶して描に仕上げて見たのですが、今年初めて出したばかりで、初めて入選するなんて隨分幸福ですネ』

さすがにうれしさう、ふだん着のまゝおとなしく、カメラにおさまつてくれた

日本畫で入選
ウイン夫人

日本畫入選の『鯉り樋』—蓮池洞の高い丘に聯んだ煉瓦建、庭先の青い芝生でお花の手入をしてゐるビーエル・イイウイン夫人、『オメデトウ』とすぐカメラを向けると夫人はびつくりして二階に飛び上らうとする處を『待つて下さい』でやつと安心したらしい夫人初めて口を開いて

『鮮展初入選です』

『昨年家の子供が入選したので子供について勉強してゐます、日本畫は、子供もパパも妾もみんな好き、だがまだ〳〵未熟なんです昨年子供だけパスして、私落ちた時子供と一緒に出品したにもかゝはらず寫眞をとられて恥しかつたのです、カメラは御よしなさい』『さうおつしやらずにマダム・プリーズ』

すると彼女は二階に上つてきれいな晴着に着替へて來た、カチリ！寫眞屋より先に彼女手を上げて『サンキユウ』やはりうれしさうな表情だ

お醫者の卵
稻森正愛君

獨の遊戲をもつて『沈默』『淑道』一點三點を商隆にパスせしめた稻森正愛君は畫とはちよつと飾違ひのお醫者さんの卵だ、太平通一丁目二二五の寄寓先松井彰彦氏方を訪へば丁度學校に行つて留守、叔母さんの松井氏夫人が代つて語る

『郷里の鹿兒島から出て來て私とところから醫專に通つてゐますが時々ペタ〳〵やつてるたものゝうち二點出したのです、伯父に似たものと思ひますが、二點とも入るとは實に望外のことです』

稻森君は醫專三年生、今年二十四といふからこの方面の天分もまた〳〵伸びることであらう

師範の生徒
小關達人君

二部水彩畫に初入選の小關達人君は京城師範演習科の生徒、入選の快報をもたらすや寮舍から飛び出して大きく破顏一笑

ありがたう御座います、學課の暇々に仕上げるのですから大した作品とは自分でも思つてゐませんでした、三點だけ今年初めて出品したもので、これで聊か自信をつけることが出來ましたから大いに此機に飛躍を試みます

自殺の照子さん 身許判明(下關)
仁川に住んでゐた
兄は語る・厭世自殺

【大邱】去る五日の夜大邱郊外で鐵路の露と消へた小林てる子(二七)の身許については七日遺族引取のために來邱した實兄に依つて一切が判明した、偶々六日朝の連絡船で上陸した東京市下谷區仲根町小林てる子(二〇)といふ同名のものがあつたゝめに問題が錯綜し猶奇怪な自殺として世人の視聽を蒐めしめたが、この東京から來た問題の切符を所持せてる子は死んだてる子とは全く別人で、死んだてる子は本籍山口縣下關市關浦村豐次郎妹小林てる子(二七)當時仁川府本町松永方に居住する同名のもので、彼女は早く父母に死別三人の兄弟はあるが長兄は行方不明となり次兄は飴賣で福岡縣戸畑に居住して一家は全く離散し叔父に當る前記の松永方に寄食して味氣なき生活をしてゐたが先月何を思ひ立つてか急に下關市丸山町に居住する同じ叔父の[illegible]方へ歸關中を仁川に寄港した實兄豐次郎が聞き再び仁川へ行くを促すべく旅費十圓を送つたところ、四日意外にも自殺の意味で發山局消印の手紙が來たので兄豐次郎は取るものも取り敢ず釜山へ急行六日朝水上署で妹の自殺を始めて手にしてそのまゝ大邱の現場へ駈つけ達西面假埋葬の死體を確めた處間違ひもない照子であつたので取り敢ず茶毘に附し涙で遺骨を携へて八日朝大邱をたつた、照子の死因に就いて豐次郎は語る

妹が飛んだ事をして世間を騷がせ誠に面目もありません、自殺の原因等思ひ當る事もなく遺言の宛名人の久代といふ女も知りません、唯父母に早く死別れ兄弟もちり〳〵になつて他人樣の厄介になつてゐたために若い女の常として孤獨の淋しさから厭世自殺を遂げたものでせう

金剛山異變
女學校長が大狼藉
精神異狀と判明す

九日から城大に於て開催される全國高等女學校長會議を前に、金剛山を舞臺として異變が突發した、會議參加の校長團數十名は青葉の金剛山に登山したが一行中の鹿兒島縣立末吉高等女學校長高取[illegible](四二)氏は七日朝外金剛溫井里の旅館蓬萊館前で同じ鹿兒島縣の第一高等女學校長進藤浩(五二)氏に對して矢庭にビール瓶を揮つて所かまはず打掛かり又障子の桟を外して滂花狼藉を働いた、醫員がかけつけて狂ひ高取氏を漸く取鎭めたが、精神異狀のためと判明、八日溫井里駐在所鹿兒島より家族が本人の身柄引取の爲めやつて來る事となつた

自動車墜落
乘客一名即死

八日午前十一時四十分頃府外の延禧面在所前から附近の遊園寺への道路途中に於て府内から物見遊山に出かけた乘合自動車一臺が高さ四間餘の崖から河岸に墜落乘客一名は即死外數名の負傷者ある模樣で急報により西大門署では下家司法主任が現場に急行したが原因現場の模樣、被害者に就ては目下調査中で午後一時十五分までには不明

飛込み自殺二件

六日第三二列車が新村驛を定時に發車し午後一時廿五分京城驛手前一粁附近に差懸つた際線路右側より朝鮮人一名飛込み、頭部に重傷をうけたので直ちに列車に便乘せしめセブランス病院に收容したが、住所不定、李今龍(二九)といひ鑑魚等の行商をしてゐたが生活不如意のため厭世自殺をしたもので七日遂に絶命した

×

六日長湍驛を定時に發した第九二一列車が午後八時五十分頃鳳東、開城間京城起點七〇粁附近を進行中線路右側より朝鮮人一名飛込み死亡した、死體は踏切番に引渡し同列車は六分停車ののち出發したが檢視、取調の結果開城府元町居住[illegible](二二)と判明死體は同人の雇主たる開城本町五二張[illegible]に引渡された

天國で亂暴
腹いせの三名

府内旭町一丁目一九五番地豆腐職人金東[illegible](二〇)同李永燮(二一)同町一丁目十番地料理屋[illegible]方雇人[illegible](二[illegible])の三名は七日午後十時頃南山町のカフェー天國に赴き酒食飲食した上に窓ガラスを破壞したり女給に亂暴を働いてゐる所を本町署員に發見され本署に連行、身柄は拘束されたが原因は前記三名は豫ねてから天國のサービスぶりに不滿をもつてをり、その腹いせに行つたものと判明した

人道橋で衝突
バスとタクシー

八日午前九時頃漢江人道橋上にて京仁バス、李孚秀(三〇)の自動車と府内古市町十一番地平和タクシー運轉手[illegible](二[illegible])の自動車とが正面衝突、バスは少破した

三原山大繁昌
自殺者も六名

【大島特電】七日の三原山は天氣良く日曜日のことゝて登山客で賑つたが自殺者も六名に達し何れも二十二、三歳の青年のみで中に

早くも水の犧牲者
ボートが顚覆漢江で溺死
女給と店員の二人

毎年初夏になると永續しの京城人士が漢江河畔を指して集まる、七日の日曜日等は早朝から若い男女の群でボートなどは滿員の盛況、毎年幾人かが誤つて水底の藻屑になるが七日午後一時頃早くも今年の最初の溺死者として若い一組の男女があつた、男は府内[illegible]洞六六番地[illegible]商店の店員、女は府内旭町[illegible]番地[illegible]でカッフェーダグラスの女給さん二人のボートは午後一時頃人道橋上流約百米位のところでアツといふ間に顚覆附近で遊んでゐた人々があれよ〳〵と叫んでゐる間に二人ともおし流されて終に溺死したもので水上署員が取調べの上死體は家人に引き渡した

ＯＢ庭球大會
各組優勝者

朝鮮硬式庭球聯盟主催本社後援の朝鮮オールドボイス庭球大會は七日午前九時から京城運動場コートに於て華々しく擧行されたが、流石はそのかみ鳴らした選手を網羅し各所にファインプレーを見せてゐたが結局左の如き決勝戰となり午後二時半閉會した

A組決勝
殖産(三上・上村) 一 四 殖銀(村上・中川)

B組決勝
鐵道(西島・酒井) 一 四 遞信(坂根・石井)

C組決勝
西鮮(吉田・國川) 一 四 鮮銀(坂田・高橋)

D組決勝
本府(森・丹正) 一 四 仁川(入江・石坂)

六大學リーグ戰
9—0 立教大勝す
對帝大戰

【東京電話】帝大對立教野球試合は七日午後二時より森田、伊丹兩氏審判にて立教先攻で開始九對零にて立教大勝した、スコア左の如し

立	107000100—9
帝	000000000—0

安打立教十一帝大三失十二

バッテリー▲立教鶴田、岡井▲帝大梶原、篠原、坪井

光州の火事
全半燒十五戸

【光州特電】既報六日光州本町四丁目淺野方よりの出火はその後の調査によれば全燒八戸九棟半燒七戸三棟損害四萬四圓、火災保險金二萬二千六百圓、婦女一名重傷を負つた原因はなほ取調べ中である

慶北に又火事
二十八戸全燒

【大邱特電】慶北道では七日又も[illegible]郡[illegible]面武成洞金鐵參方から午後四時頃發火し洞民消防隊出動で鎭火に力めたが、折柄十一米の烈風で次々と延燒し二十八戸五棟を燒き八時頃漸く鎭火した

×

原因は金の妻李百福が野菜を煮るうち失火したもので損害約六千圓、罹災者百五十餘名は目下郡面當局より出動して蓆を張り救護中である

なほ漆谷郡漆谷面新興洞鐵相益方からも五日午後三時頃發火し七十一戸を燒き盡し八時頃鎭火した損害約三千五百圓これも失火である

土木協會の小火

八日午前二時頃府内旭町一丁目朝鮮土木協會事務室から發火、床を一寸燒いたのみで直ちに消しとめた、原因は事務室の火移の不始末からである

漢江通の小火

七日午後四時四十五分府内漢江通十三番地製材業津下榮和次(四七)方から發火附近の者がかけつけて家人と協力漸く工場の一部を半燒して消し止めた原因は地下室の機械の摩擦から發火材木に引火したもので

五・一五事件
十三日に發表
司法省で全部纏めて

【東京電話】五・一五事件は陸海軍省および司法省とも十三日までに豫審終結の運びとなつたので、司法省では小山法相が閣議において言明した通り豫審終結を機會に事件の眞相を公表することゝなり八日刑事局池田事務官を陸海軍兩省に派して打合せを遂げしめた結果、いよ〳〵取まとめ司法省から公表することに決定を見た、公表時期その他に關しては十日頃陸海當局と打合せの上決定することとなつてゐるが公表內容はかなり精細にわたる模樣である

拳闘

日時 五月九日午後五時より

會場 京城運動場庭球コート

ウエルター級 多賀安郞 (對) ウエルター級 ボビー・ウイルス

決死十二回戰

(此の試合は六時三十分より開始)

(外廳援試合數組五時より開始)

【會員券】リンクサイド券一圓 スタンド券五十錢 均一

主催 京城拳闘倶樂部
後援 京城日報社

太田胃散
實質本位
盛んに賣れてる胃病藥
本舖 東京 太田信義藥房

一了軒福谷秋納作
尺八展覽即賣會
九日より十四日まで五階ギャラリーにて

"電氣は進む電波は躍る"展覽會
御好評につき十日まで延期

三越 京城

日本で始めて出來た
無稅の酒
ナショナル生葡萄酒
三年酒壹升壜詰 金壹圓

特約店募集
見本進呈十二錢切手

その程よい醉心地を味ひ給へ

皮まで喰べ度い程熟したブドウから搾つて永い間醸しました小やその他の混ぜ物を入れない事を條件として信用組合に限り特に免稅されました營養價正に一〇〇パーセント

一手發賣元 甲斐產園
東京市澁谷區上通り一丁目二十三番地
電話青山(36)二〇二三番
釀造元 [illegible]信用販賣購買利用組合

桃屋の花らつきよう
朝夕の食卓に
消化を助け食慾を進めます

代理店 京城 辻本商店
東京 桃屋商店

江原道高城郡高城面内
司法代書人 小林儀助
外書記一同

りん病 効め速き
リベール
内服數時間後に青き尿を出し
尿道の淋菌死滅し放尿と共に排泄す
因て「うみ」去り痛み忽ち消散す
五日二円 七日三円 十三日五円
大阪市南久太郎町 竹村製劑所
全國藥店ニアリ

小兒保健相談
赤十字病院小兒科長 醫學博士 原弘毅
△兒童教育相談 △宗教相談
△法律相談
相談料不要
歡迎
會期 五月十日ヨリ十五日間 晝間部 四時ヨリ 夜間部 七時ヨリ
會場 京城長谷川町(公會堂左ニ)甲子倶樂部 電本六九五
太平通・電光二五 京城基督教青年會

どもり矯正
主催 京城吃音矯正所
講師 所長上西[illegible]世一氏
後援 第一回全治生一同
入會希望者は十一日午後七時より會へ、全治者の歡迎演説と所長の講話を聽講されてから申込まれ度し(入場無料)

家庭に使ひ心地の良い、經濟な
電氣井戸ポンプ
型錄進呈
京城南大門通三 赤尾保西店
京城本町二交番前 砂野生花店

開院廣告
今般左記に於て內科小兒科專門を開業致候に付此段謹告候也
私儀
府內本町四丁目二四番地(本町四丁目交番横)
內科 小兒科 山田醫院
電話本局五三三番

肺結核 新藥
ファゴール
東京帝國大學教授
故醫學博士 高橋順太郎先生
故藥學博士 下山順一郎先生
協力創製

ファゴールは防腐、殺菌、祛痰、鎭咳の効顯著にして而も消化器を害することなきを以て結核患者に持續服用せしむるに最も適せるものなり。

盜汗及喀痰の量を輕減し結核菌の出現を減少させ食慾榮養を亢進せしめ體重を增加し漸次病症を輕快治癒に向はしむ。

▽粉末錠劑の二種あり
▽各地著名藥店にて販賣す
實驗報告集御申越次第進呈す

一手賣販元 東京日本橋區本町三丁目 友田合資會社
(三共株式會社製造)

淋病 徽毒 專門
チエ醫院 京城

六〇六號
一號 金二圓五十錢
徽毒注射藥(獨逸製)

藥
店取扱品の
卸問屋
大黒南海堂
釜山府辨天町壹丁目

贊化病院
京城府明治町一丁目
內科 小兒科
入院隨意 普通病室 傳染病室
醫學博士 古城憲治

半島美術の春
鮮展入選發表
搬入點數は昨年より減少　だが力作が增へた

第十二回朝鮮美術展覽會は六、七兩日に亘り第一部（日本畫）松田、加藤兩氏、第二部（洋畫）有島、南谷兩氏、第三部（工藝）田邊氏に依つて行はれた結果、左の如く八日午前十一時總督府學務局より發表された、搬入點數は一部百三十點、二部九百五十七點、三部六十三點計千百五十點、この中第一部入選四十六點、無鑑査十二點、第二部入選百八十七點、無鑑査九點、第三部入選三十二點、無鑑査五點、昨年に比し搬入點數は各部共減少（東洋畫十三點減、西洋畫五十點減、工藝十九點減）入選點數も減じたが昨年に比し大作、力作多く、畫面一ぱい隙なく出陳されてゐる

第一部入選　四十六點

▲木蓮の花蘇武▲みのり十時冬門▲[illegible]

第一部無鑑査　十二點

[illegible]

第二部入選　百八十七點

[illegible]

第二部無鑑査　廿九點

[illegible]

第三部入選　三十二點

[illegible]

第三部無鑑査　五點

[illegible]

月曜スポーツラン

寫眞は優勝した老童連と林原氏へ記念品贈呈

ボビーの復讐なるか
再び多賀に倒れるか
人氣は九日のマットに集る
日、比國際拳鬪二回戰

大邱選手多賀安郎對比島人ボビー・ウイルスの日比國際對抗拳鬪試合は九日再び第二回戰を行ふことによつて、ファンの間に熱狂に近い人氣を呼び起し、異常な興奮に導き入れようとしてゐる、それは前回の試合で必死の戰ひをしながら遂に

引分け　となつた兩選手がともかく二人の『結末』をつけるべく互にリンク上で挑戰し合ひ十回戰では惜しも引分けとなる不安があるので、十二回戰により決め雌雄を決した上、あとは二人とも永久に左樣なら、試合をせぬと固く手を握つて誓ひ合つたのである、十二回戰といへばちよいと日本では珍しい記錄の最高ラウンド試合であり、それだけ今度の試合には「何れかゞ倒れるまで」の

決意が　聞き知られるものがあつて、前回に勝る兩選手の必死の鬪爭とその悽さが豫想されてゐる、ボビーの復讐なるか多賀の强打再びボビーをマットの上にたゝきつけるか？かつてはフイリッピン、ハワイ、支那に轉戰して敵なしと云はれた殺人ボビーであり、多賀、また日本ウエルター級に首位を示てその强打を恐れられたわが國拳鬪界の唯一のインテリボクサーである、この兩雄が火華を散らして肉彈相うつ

本大會　こそ、日本拳鬪史上に輝く歷史的國際戰で、半島人にとつては、まさに拳鬪の壯快さを知る千載一遇の好機に惠まれたものである、而もこの試合はボビーのパンチの犧牲として天國に送られた小林が、半島出身でありその弔ひ合戰の意義が加へられ、更に兩選手が何れかノックアウトされるまで、最後の結果をつける最後の試合であると誓つてゐることに重大な興味が懸けられてゐる、試合は明九日午後五時から京城運動場テニスコートにおいて開催される

多賀選手の決意

前回の試合でボビーを倒すことの出來なかつたのは殘念です、コンデイシヨンの惡かつたといふわけではなかつたが、五六回頃になつて相當疲つて來たボビーに最後の一撃を加へようとした時、ロープが切れてしまつた十五分も休んではもう試合が駄目になつてしまひます、で次の鬪ひでは、立派に結末をつけて小林を弔ふ意味で、是非ともボビーをナックアウトしてやります、あつさりと、どうでも打ち倒して見せます。そして小林の靈をうかばせる積りです

ボビーの鼻息

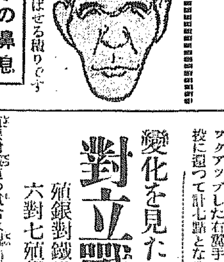

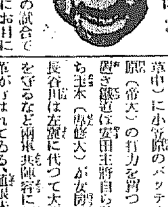

三ラウンドまで打倒すると語つた手前三回戰にラッシュしたがさすがに多賀は名質、引分けとなつたのはどうしても僕の恥辱で、今度の試合こそどうしても彼を倒さずにはおかない、今、コンデイシヨンも非常によく、元氣もありますから次の試合では多賀を倒してみんなにお目にかけることが出來ると思ひます十二回戰に決めたが、おそくも六、七回までには勝負を決しますョ

實業聯盟リーグ
遞信、京電戰に 火蓋を切る
先づ六對七で遞信勝つ

京城實業聯盟秋季リーグ戰のトップを切る遞信對京電の試合は有賀殖銀頭取の始球式により七日午後一時十分から京城グラウンドで擧行、遞信は黑田（早大）松井（法政）の新人バッテリー、京電は芝市村陣（明大）のバッテリーである遞信先攻審判球早速、壘鈴木忠、坂井三君

◇一回（遞信）佐武三飛、田代四球を選んだが島宮三飛後二盜成らず▲（京電）中川三振、森遊ゴロ[illegible]一壘打[illegible]

◇二回（遞信）光武三ゴロ、矢野三振、田坂遊ゴロ[illegible]トンネルに生きたが島田三邪飛▲（京電）芳賀四球を利し竹内バントを安振したけれど捕手の二壘惡投に二壘に進み、竹内の二ゴロ、一壘手落球に二進し平山三ゴロで竹内も二進し原のスクイズバントに芳賀得點芝遊ゴロに止んだがまづ一點を先取

◇三回（遞信）田島中飛、松井右[illegible]

變化を見た
對立戰
殖銀對鐵道戰　六對七殖銀勝

殖銀對鐵道の試合は遞信對京電戰に引續き午後四時四十一分より開始したが、優勝候補同志の一戰だけに人氣を呼び三千を突破する觀衆が集つて素晴しい拍子であつた殖銀は新人サウスポー吉本（海草中）に小笠原のバッテリーに淺原（帝大）の打力を買つて一壘に置き鐵道は安田主將自ら陣頭に立ち主木（帝大）が女房役を勤め長谷川は左翼に代つて大根が三壘を守るなど兩軍共陣容に相當の變革が行はれてゐる、殖銀先攻、審判（球）龜井（壘）馬場、高野三君

◇一回（殖銀）中島三振、山谷二飛、李左飛▲（鐵道）永田二ゴロハンブルに生き佐藤の投前バントに進んだが櫻井遊飛に永田出すぎて二、三間に挾殺さる、されど長谷川左中間に大きく二壘打し櫻井生還しまづ一點を先取す平井遊飛不規則バウンド安打に長谷川三進したが大根三振

◇二回（殖銀）岩田遊飛高投に生き補逸に二進し松本四球、淺原三前バンドで兩者を送り保田三振四球で二死ながら滿壘となり吉本遊球して四球を與ひ松本押し出され中島また四球で保田得點、山谷三遊間に安打し小笠原も還り李の一飛に漸く止んだ殖銀この回安打一本で三點を奪ふ▲（鐵道）[illegible]木、安田ともに遊飛後二盜したが大根三振

◇三回（殖銀）岩田中飛、松本左中間に三壘打したが淺原二飛、保田三邪飛▲（鐵道）佐藤四球に出で櫻井一、二間を拔いて續き長谷川の投前で兩者二壘に封殺と思はれたが三壘手後逸して佐藤一壘生還櫻井三進し平井の左大飛に本壘を衝つて左翼手の好投に重殺され大根遊前

◇四回（殖銀）小笠原遊越に直球安打を放ち吉本の投前バンドに送られ中島中飛後山谷の三壘ベース上を拔き線外に轉々とする三壘打に得點、山谷も李の遊擊右の安打に還り三點を引離す▲（鐵道）淺原右飛、安田[illegible]

◇五回（殖銀）松本投前、淺原左四球につゞいたが佐藤三邪飛球に安田一壘に刺され永田すとも四球に出たが捕手牽制二個盜投に生きたが保田の遊前に併殺▲（鐵道）櫻井中堅越に二壘打を放ち長谷川右前安打に三進、長谷川二盜の際捕手牽制球を暴投して櫻井得點、長谷川も三壘を得る平井の三遊間安打に長谷川得點

◇六回（殖銀）小笠原右飛、吉本四球で出で[illegible]得點、岩田の遊飛後二盜したが山谷投飛▲（鐵道）永田四球を利し中島左前、併殺▲[illegible]

◇七回（殖銀）李右翼線内に深く二壘打し岩田の遊前後二盜、岩田は直ちに二盜、松本の中前安打[illegible]二壘送球は三壘得點▲[illegible]

◇八回（殖銀）小笠原中飛、中島、山谷とも四球、保田三ゴロ▲（鐵道）佐藤右飛、櫻井中飛、長谷川三塁左を抜き平井の投前バントに進んだが大根三飛

◇九回（殖銀）[illegible]松本の遊前に生きたが淺原保田四球で滿壘となつたが小笠原三飛▲（鐵道）[illegible]

殖（先攻）	0	3	0	2	0	0	2	0	0	7
鐵	1	0	1	0	2	1	1	0	0	6

殖銀勝つ（閉戰七時二十五分）

短評

打撃の比較的劣勢のため今一息の追めに惜しむべし、しかし九回において二連失が完全に二點をふザイくエラーとなつて[illegible]

第二回京城陸上競技選手權大會

五月七日正午より京城運動場に於て京城陸上競技聯盟主催の第二回京城陸上競技選手權大會が開催されたがコンデイションは惡かつた、當日の好記錄が出なかつた、記錄は左の通りである

一般の部

◇百米決勝 一着 西貞一（鐵道）十一秒二 ◇二着 [illegible]

◇千五百米決勝 一着 柳長春（成南）四分二十五秒六 二着 閔泳重（アスレチック） 三着 崔（遞信）

◇五千米決勝 一着 柳長春（成南）十七分二十九秒八 二着 邊（アスレチック）

◇棒高跳 一等 山本龍（鐵道）三米六〇 二等 西村國雄（鐵道）三米五〇 三等 渡邊剛三（本府）三米二〇

◇走巾跳 一等 矢野榮（本府）六米三七 二等 池田正一（アスレチック）六米一八 三等 末延（アスレチック）

◇八百米決勝 一着 西貞一（鐵道）二分七秒八 二着 森正雄（遞信）

◇一萬米決勝 一着 柳春勳（鐵道）三十六分十二秒六

◇圓盤投決勝 一等 [illegible]（大學）三十二米八二 二等 小笠原（大學）廿八米七 三等 成松（大學）三〇米一〇

◇百米決勝 一着 韓（醫專）十一秒六

◇走高跳 一等 [illegible]

◇ハイハードル決勝 一着 池田正一（アスレチック）十六秒五 二着 金煥民（アスレチック）十六秒九 三着 堀井利彦（鐵道）

◇三段跳 一等 劉鈞衡（鐵道）三十九米五五 二等 西田康行（鐵道）三十八米四四 三等 永澤文雄（本府）三十三米八四

◇四百米決勝 一着 山根健一（アスレチック）五十二秒八 二着 許基（アスレチック） 三着 鐵道チーム 四十六秒

◇砲丸投 一等 李良甲（本府）十米八八 二等 後藤英雄（本府）

◇槍投決勝 一等 劉鈞衡（鐵道）五十五米一〇

大學の部

◇四百米決勝 一着 長尾（水原）五十七秒六 二着 尼子（高商） 三着 松澤（大學）

◇二百米決勝 一着 宮崎（醫專）二十四秒五 二着 西岡（水原）二十五秒一 三着 柴田（高商）

◇ハイハードル決勝 一着 小坂（高商）廿一秒參考 二着 成松（大學）

◇八百米決勝 一着 朴（大學）二分十二秒四 二着 小笠原（大學） 三着 山田（大學）

◇八百米繼走 一着 醫專チーム一分五十二秒六

◇走巾跳決勝 一等 堀田（水原）六米〇一 二等 野坂（高商）五米九四

◇走高跳 一等 佐島（法專）三米一〇 二等 石川（高商）三米一〇 三等 成松（大學）三米一〇

中等學校の部

◇百米決勝 一着 中西（高工） 二着 陶山（高商）

◇走高跳 一等 西岡（水原）一米六七五 二等 土崎（水原）一米六五〇 三等 島崎（大豫）

◇五十米決勝 一着 金（醫專）十八分四十一

◇四百米繼走決勝 一着 岡崎（高商） 二着 杉原（大豫）

◇千五百米決勝 一着 高工チーム四十八秒 二着 京商チーム四十八秒五

◇千五百米決勝 一着 朴（大豫）四分四十五秒六 二着 八十川（大豫）四分四十 三着 香月（水原）

◇三段跳 一等 堀田（水原）十二米八八 二等 野坂（高商）十二米六五 三等 土崎（大豫）十一米五二

◇砲丸投 一等 金鳳珍（醫專）十一米 二等 松崎（高商）十米九四 三等 黒崎（同）

◇槍投 一等 中山（高商）四十九米 二等 甲野（高工）四十七米四 三等 松崎（高商）四十六米七九

◇千六百米繼走決勝 一着 京城大豫チーム三分五十六秒八

◇鐵槌投 一等 金（醫專）二十三米〇 二等 村岡（高商）二十二米一三 三等 矢部（高工）二十米一〇

◇四百米決勝 一着 金商元（養正）五五秒八 二着 伊藤（京中）五七秒 三着 大門（京師）

◇百米決勝 一着 清水（京師）十二秒九 二着 李一炳（養正）十二五秒二 三着 金張端（一高）

◇走高跳決勝 一等 本畑（京師）一米六五 二等 安川（鐵學）一米六〇 三等 拓殖（京商）一米五七

◇八百米決勝 一着 李商道（京師）二分八秒 二着 伊藤（京中）

◇ハイハードル決勝 一着 龍林祖（京師）十八秒 二着 千賀（京師）二〇秒 三着 橋本（龍中）

◇五千米決勝 一着 高橋（京中）廿一分十八 二着 齊藤（京中）廿一分二十四秒六

◇八百米繼走決勝 一着 龍中チーム一分四十一秒二 二着 李續榮

◇走巾跳決勝 一等 本郷（京師）六米五十一 二等 關口（京師）五米八九 三等 李（養正）五米八八

◇ロー・ハードル決勝 一着 森本（京中） 二着 安藤（龍中）二十九秒 三着 中原（龍中）

◇一萬米決勝 一着 崔正俊（京師）四一分三

◇捧高跳決勝 一等 天野（京師）三米四〇 二等 中村（京師）二米七〇

◇砲丸決勝 一等 金商元（養正）一二米四〇 二等 伊藤（京中）一〇米六八

◇百米決勝 一着 西次（京師） 二着 沢山（龍中）一一秒七 三等 韓福永（京師）

◇四百米繼走決勝 一着 京師チーム 四六秒五 二着 龍中チーム 四八秒六 三着 永濱（京師）

◇三段跳決勝 一等 天野（京師）一二米四八 二等 市川（鐵學）一二米二七 三等 吉田（京中）一二米一六

◇千五百米決勝 一着 李（京師）四分三二秒二 二着 片野（龍中）四分三四秒二 三着 金義和（京師）

◇槍投決勝 一等 崔（京師）四九米七五 二等 李一炳（養正）四六米九一 三等 韓（同）三四米二七

◇千六百米リレー 一着 養正チーム 三分四六秒 二着 京師チーム三分四七秒六 三着 龍中チーム

◇圓盤投決勝 一等 伊藤（京師）二七米二三 二等 大武（京中）二六米二三 三等 權中燮（京師）二五米

昭和キリン地鎭祭擧行

永登浦に新設される昭和キリンビール工場地鎭祭は八日午後二時から工場敷地で擧行式後模擬店を開いて參會の來賓を[illegible]つた

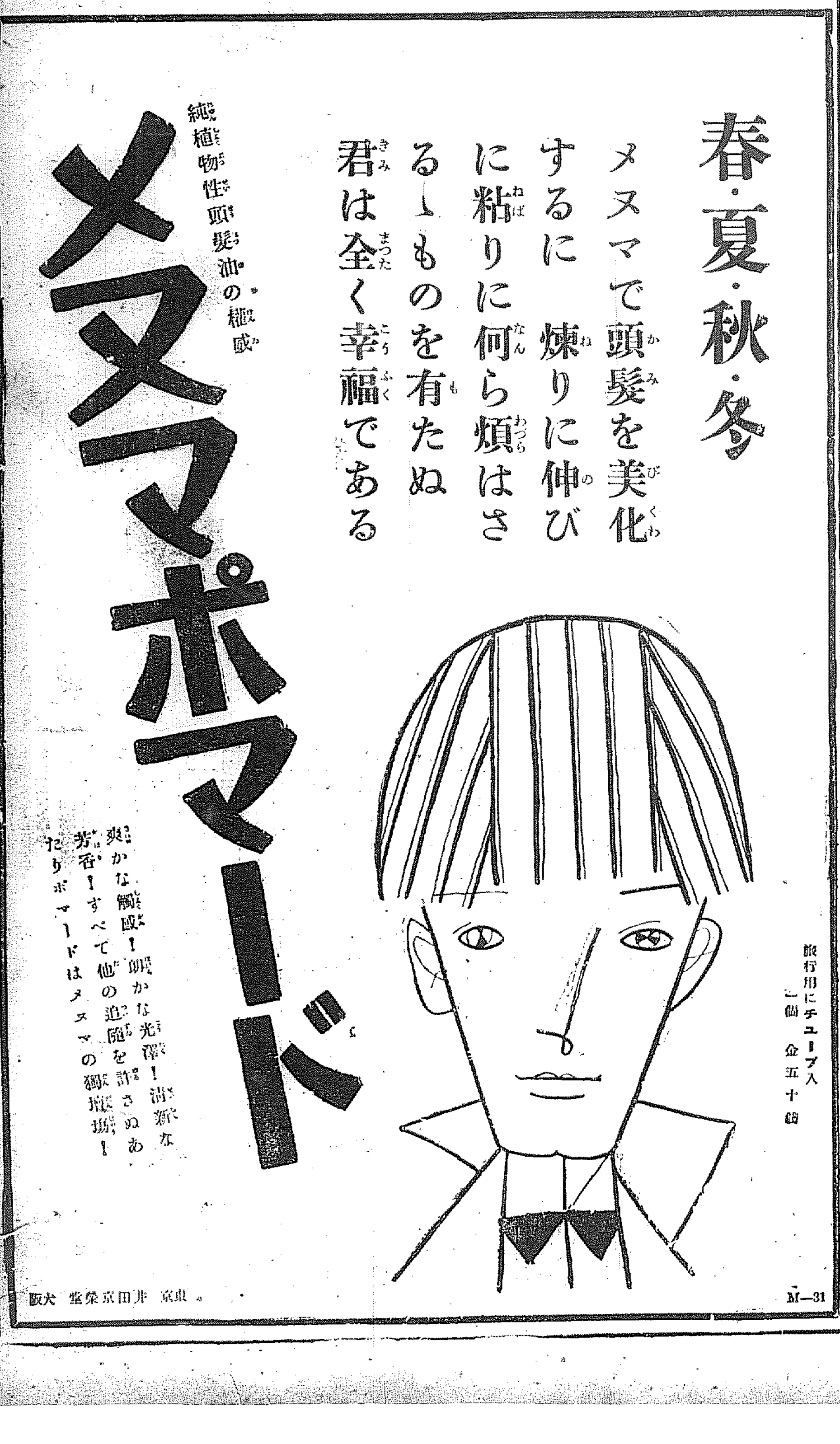

一時の打算に眩惑するな

朝鮮信託協會總會に於る　林財務局長演示（C）

年來各信託會社の協調和合に依り共存共榮を念としつゝ互に其の事業を發達し社會の需要に答へて居るのである。各位は必ずや其の存在を認めらるゝに至つた本來の使命を有するものであり、此の使命に向つて一路邁進するならば必ずや各々の存在をそれぞれ意義あらしむることゝ信ずる。決して他の機關の存在と衝突し或は相排斥するが如き現象を呈することはあるまいと考へるのであつて、相互に機關の間に紛糾する事項に關しては互に協調を守り讓歩すればことなり、顧みて他を顧みるが如き態度は結局に於て決して大成を期し得ないものであると斷言して憚らないのであると信ずる。諸君が大協調を遂げて相互の利便を重ねて……

協調を保持 せらる　理由も亦其の利潤に於て一致するものであると存ずる。のであるが、組織を異にする同業即ち他の金融方面の諸者との間に於ても夫々圓滿なる協調を保たれ以て朝鮮全體の金融機關が圓滑に活動し得る事を切望するのである。

近年の世界に鑑み各方面共和りに企業の統制結束を圖ることに蔵て種々の議が盛である際に見ることも特に時局對策としての統制を圖つて無駄を省けるが、統制を論じて……み必要な事柄ではなく、平常に於ても其の必要は充分認められる所であるが、目下の狀勢に於て其の必要を痛感せしめたこと前に之が具體化が比較的容易になつた事情が在るに依るものと信ずる。私は此の點に付ても是て關係方面に於し希求する

統制の實現 を希望し努力を續けて來たのであつて組行方面に於ては御承知の如く既に着手したる事項の大部分を實現し得た樣な次第である。而して諸君の關係の方面に就いては信託業令發布當時より此の點に就て種々各位に御考慮を煩はし來つたのであつて殊に昨年朝鮮信託の創立に際しては特に各位の協力を切望し、重ねて深甚なる御考慮を煩はしたのであるが、大局の觀察や理想に於て意見の一致を見ても單的の小異に付て利害の一致を見ざる場合に其の實現を期し得ざる事例は決して少くないのであり、如此は未だ圓熟せずと觀察するの外ないが、長き生命を有せしむべき金融として極力

永久の打算 に當りては須く一時的の打算を抑止し以て理想の實現に努むべきは勿論であり、同時に世道の推移に鑑み時局に善處するの態度に出づることも必要と思ふ。この點に付ても重ねて今後各位の深甚なる御考慮を煩はしたいと思ふ。朝鮮に於ては經濟の基礎未だ充分堅からざるものと云つても差支ない。政府の施設と民間の努力とに依り比較的少く向上整備して行くのであつて、今や朝鮮産業開發の多辛なる前途が控へて目前に迫り來つたやの感じがするのである。此の機運に際會して經濟助長の使命を擔へる各位の事業は益々活躍せらる、各位の事業は益々活躍を期せらるゝと共に其の使命に副ふの覺悟を要すと思ふ（終）

清津以北線委管に伴ふ小運送權歸屬問題

五月末の朝運總會で再協議す

通運は朝運を支持か

清津以北線の滿鐵委管に關聯する北鮮小運送機關の歸屬問題は、さきに東京において中鮮通運、朝鮮運送、國通、合同運送に同合朝鮮運送を加へる所謂四社會談で協議を進めたが、この基本をなす鐵道委管が正式決定を見ない爲に延期され五月末の朝鮮運送會を機として再協議の豫定となつてゐるがこの小運送權歸屬問題については

一、朝鮮運送の現營業をそのまゝ讓渡する

二、國際運輸が朝運より讓渡を受ける

三、朝鮮國通通運を中心の獨占機關をつくる

の三案が傳へられ、朝運は自衛的立場と合同當時の約定によつて第一案を、國通は滿鐵を背景に第二案を、夫々強硬に主張し、これに對し通運は明白なる態度を示さずに今日に及んでゐたが最近に至つて朝鮮運送の主張を支持する强硬なる意向を表明し複雜なる關係におかれてゐる北鮮小運送機關の歸屬は益々混迷せる狀態となつた。乃ち同問題について通運の態度にあつた通運中野社長は最近に及んで朝鮮の小運送にけ明朝六年朝鮮運送設立當時の三社申合せによつて、斷じて國通、通運の二社は平内團より小運送を行はざる事と決定してゐる、これが爲めて、たとへ滿鐵に鐵道委管を見るとも、小運送事業において同朝鮮の形勢を得る以上國通通運が小運送機關を維持するのが當然との意向を說明して非常に中野通運の意向が上述の如くであるから、再燃の問題の支配下にある朝運も國通側に對し讓歩の餘地なく、獨逸を漸々かためて來てゐるがこの紛糾が國際運輸がどう出て來るかは多大の興味を以て迎へられてゐる

北鮮小運送の將來は有望

短區だが輕視出來ぬ

目下通運となつてゐる滿洲以北三百餘キロ上の小運送の現況は次の如き狀態におかれ、將來は比較的短區間に拘らず之が支如何は相當重要性を持つてゐる模樣である。

一、現在北鮮の滿洲鐵道北は全く朝運の獨占支配におかれてゐる。從つてこの小運送權は將來も頗る安固たるものがある

二、朝運の現營業體は判明しないが、代行業者三十三、支店二、直營營業所三を有して居り、綜合收益は不明ながら清津支店の成績は次の如く漸增の好調を示してゐる

	扱數量（噸）	收金（圓）
五年	六八、〇〇〇	四三、〇〇〇
六年	七〇、〇〇〇	五〇、〇〇〇
七年	九〇、〇〇〇	六四、〇〇〇

三、敦圖南北兩線の全通と清敦線完成に伴ひ北鮮に向けられる北滿資材と内地物資は年九百萬噸と云はれるが、これが實現すれば小運送の使命は輕視することは出來ぬ

旅客運賃割引要望に滿鐵から快答來る

更に委管線運賃等に關して商議が滿鐵理事に陳情

くである

◇無料問題に大淵氏　從來滿洲の財界不安定のため銀價の動搖常なく對滿貿易に甚だしく危惧の念を抱かしめてゐたが、新國家の成立以來財政の基礎定まり同時に治安も平穩に歸せんとしてあるのと、奉國の滿洲中央銀行を中心に……の割引が銀を以て支拂ひ取られる事となつた結果、銀の局限よりして百四十八元より局限に近き金價る五月初旬には百元臺と云ふ高値を示現してをり、これにより購買力次第に漸増しつゝあり

◇取引狀況　對滿洲商取引上の習慣は滿洲商人の仕入契約は大體に於て夏物は二回を以て完了し、目下冬物の仕入契約時期で是も六月を以て完了する筈であるから、來る七月に開催の見本市は六萬千圓の感がある

◇六月に開催正式實施の豫想があるが多分税率の引下げと見られ、是の見定めがつく迄は輸入の差控へをしてゐる商店が尠くない

◇小包輸入に對する最近密商の關稅に對しては不平の聲が高い、その理由は小包の内容も充分に檢査せず法外の評價で課税するためである

◇日本商人は共存共榮の精神に乏しく、滿洲商人は邪論を奇ふに至る

◇地方の滿洲商人に對し、金融機關が保證の取扱に應じないのが缺點で、是が開始されたら相當取引が出來て一層利便を得ることになるだらう

對滿取引の手引と癖？

貿易協會奉天支部の最近報

鮮滿貿易協會奉天支部より同協會宛に滿洲地方に於ける時局の狀況を報告して來たが右は大體次の如くである

だ、ドイツの傾勢も一向變化なくオランダは急激な減少と認められ、之に反しイタリーは國內市場に於ける戰略的増大しポルトガルは向ふ六ヶ年の增準を圖るに十分な證文を得てゐる

國際紡績

日伊葡三國以外は沈滯

【マンチエスター七日發電】國際紡績、開運及製造業者連名總表本年一月より三月までの紡績業狀況は日本、イタリー、ポルトガル以外は全世界を通じて沈滯に陥れ

佛國が英商品の特別稅を撤廢す

日本品はどうなる

【パリ七日發電】リベルテ新聞はフランス大藏省はイギリスより最近三千萬磅の借款に當り、フランスが從來英國製品の輸入に課したイギリス商品に對しては一割五分の特別稅を賦加してゐたのを撤廢する事を約定した事を報じてイギリス以外の製品に對しては同樣の特別稅を賦する事が出來なくなると政府に對し抗議してゐる、日本商品もこの特別稅を被る事に生系は大打擊を受けてゐる模樣目に値する

波瀾の氷業大合同の再協定に奔走す

産婆役小杉戸島氏等が

目下のところ事前の急速解決なき限り京城氷業合同組合は解消のまゝ今夏は三業群立の大販賣戰が行はれざるを得ない現狀に立ち至り、昨七日より合同側は卸賣値割り二圓と云ふ前日對比半値の販賣的大廉賣を開始するに至つたことは既報の通りで、合同側ではその販賣機構の結成を圖るべく、府内全體業者を招集し懇談するところあつたが、本合同計畫の產婆役たる小杉、戸島兩幹旋者は、ここに至れるもなほ本計畫の遂行を成就すべく大いに奔走中の模樣である

全鮮銀行大會

廿日京城にて

第七回全鮮銀行大會は本月廿日京城に於て開催に決定したが加盟銀行……四、鮮滿關係金融制度を新設されたし

……銀行の健全にかゝ遂に設定されてゐる現行特定銀行制度を鮮滿二線のみの運営にも均霑されたし

四、鮮滿間の金融制度を新設されたし

有價證券擔保貸付は……鮮銀の設置を大藏省長に推し出すことになつた爲議案は五月の期限まで提案一つもなく目下の處議案提出はないものと見られてゐる

石油の輸入激增

需要自然增加率を遙に超過

興味深い今後の販賣戰

最近までの半島石油界は前年度に比して各油とも輸入數量の著しき增加を來し朝鮮需要の自然的增加率を遙かに超えてゐる

一月より四月までの輸入數量は原油及重油三、五五〇、五四三ガロン、揮發油一、四二五、二九七ガロン、輕油一六四、六五五ガロン、機械油三四九、八二三ガロン、機械油四、一二二斤でこの中輕油のみは半減してゐるが、輕油は内地製品により補次的圧迫を與へられてゐる情勢下にあり、今年度の燈油の移入數量の激增は過般の協議により維持に物語つてゐる、燈油移入は一月一六〇、三〇五ガロン、二月一七九、一八四ガロン、三月九八、四一五ガロンにて各月とも增加歩調を辿つてゐる、其の他の移入は前年度に比較すれば激減してゐる、一月から三月迄の移入量は原油及重油四六七七〇ガロン、揮發油一、一九七、一六五ガロン、輕油一、〇六三、六六〇ガロン、機械油四、七六〇、三七三斤である

かく輸入油の急激な増加と移入油の減少傾向にある半島石油界の販賣戰が今後如何に展開されるかは内地に於て石油統制の問題化せられてゐる折柄、興味の對象となつてゐる

東拓の糀金融

漸減狀態示現

東拓の……館内各支店の貸出高及び米……

春蠶七十萬枚

春蠶掃立は七十萬枚を確實に突破の見込みであつて前年の六十九萬枚より枚數においては增加する見込みで新春蠶支廳種の一枚當りの收繭增加も期待するところ春繭は前年より約一割は增產する見込みである

一銀支店が殖產債券買入

餘裕金放資策に

第一銀行京城支店の現在による餘裕金の放資で今回殖產債券二百萬圓の買入れを以て一銀支店へ引渡し中央行して來たが今後も引續き朝鮮關係の公社債に投資を續くる方針の樣である

農家經濟調査

京畿道近く開始

京畿道農村振興委員會においては益々管下農家經濟基本調査を行ふことに決し、近く各郡に通牒を發することとなつたが、この調査資料は農村對策の基本となるもので斷る注目せられてゐる

採鹽高調べ

專賣局調査＝四月分採鹽高は合計四千百八十四萬九千斤で本年度採鹽豫想高の一割七分に相當する、これを各所別に示せば朱安三百八十六萬六千斤、南洞六百八十一萬三千斤、若干七百九十九萬八千斤、廣梁灣一千二百八十七萬五千斤、德洞三百七十三萬七千斤、貴城百八十一萬五千斤、南市三百七十五萬五千斤である

外電（八日）

倫敦銀塊	十九片二分ノ一	
米棉	二十餘高	
印棉	休會	
スチール株	四六弗八分ノ七	
アナゴンダ株	一二弗四分ノ一	
日米爲替	二四弗二五仙丁度	
英米爲替	三弗八六仙五分ノ八	
紐育銀塊	三五仙一三分ノ八	

株式（八日）

朝取短期／大株短期／大株長期／東京現株／期米（八日）／朝取仁川／大阪期米／大阪期米現物／商品（八日）／金融（八日）

[illegible]

株式

市況と商況（九日）

還境の惡化に反動落

新規買差控ふ

前場 米財界反落品一齊安、綿業入れて小口の投物に新東は一八二圓四七と一四下安を筆頭に新東二三團一大新一二圓下と安當に新東は四四圓下に反したるも銀行は一八二圓四七と……

後場 又崩落の形なるも押目買に拾はれ新東は一八二圓六と手堅く新三七圓と新一八二圓手堅く寄付後小高の舞台を閲けてみた

落し新系又新東に剝す三圓安を是し其他商品一齊に反動的色を示現し新東は一〇五圓安まり利喰が一割方の利喰と見て再度崩しかけたので新東は百八十五圓四十二圓間に到達し新東は一〇圓丁の後を見ると白ぶく新東は相場自體は既に反撥力を失つて小相場の如き模樣であるが……

株式雜觀

新東以來好調を辿つた相場も既に八日を經過しては小相場年ら既に老境に達し▲底されれば直びすけれは貪の浮動人氣では早くも新東七十二圓台から十二三圓上げの半分押しを期待する▲今回が大きな減切り弱くなつてゐる見込みとりとフランス再禁止選挙に人氣的に原現物店に強したる影響による新は世界的正本位の離脱は必然で新に世界的通貨安直と運動が起混迷……

小相場を脱せず

國内の材料としては内閣改造による內閣強化があり後のシドロモドロの混亂…

期米

利喰押目買交錯し前場高後場安

新高値後の呼吸綾

前場 休日前より見下米の買行きも一度好調を示し…

後場 さしたる材料なきも後迄せの利喰と戻り待の買物にて二圓七十五錢と……

期米雜觀

世の中は暖すれば……

商議役員會

京城商工會議所では九日午後一時より役員會を開き左記事項附議

一、內地商工業者の經濟統制に關する件

一、度量衡器及び件

朝取期米本玉表

[illegible]

正米

仁川在米減少

去る六日現在の仁川在米高は合計米三十八萬二千二百五十四叺で前週に比較すると……

尚波瀾氣構へ

この相場が今回の反撥を動機に愈々本直りとなるかは……

產地尚賣惜む

今回の期米高を受け正米界は休日前内地から相當の買物入込みし……

釜山（上放） 出廻四千叺、期米高に買氣刺戟され各方面から……

木浦（昂騰） 買人の出足活潑……

京城（硬化） 一等精白米……

仁川（飛躍） 九仁三等……

大豆 龍山……

太邱（引締） 出廻十六百四十……

群山（續騰） 出廻九八……

鎭南浦（急騰） 休日前期米の……

東京深川在米 東京深川在米八日現在は……

大阪市中在米高

大阪市中在米八日現在は一百八十五萬一千百七十九俵と前日の在米に比較して七十二百八十八俵の減少である

仁川穀物出入（八日）

▲移入米　係入一▲四九九叺……

京城廉賣協會

京城廉賣協會では八日午後三時より商工會議所に役員會を開き本月下旬開催の公設賣會に於ける夏物廉賣市に關する打合せ會を開き決定事項より直に實行に移る由

寺子屋義賊【18】

土師清二作　幡恒春畫

熱の中に（九）

何故、貴公は甚麽さ……を知つてゐるのか——。

甚助は、さりといふのだ。

鵜殿は、ただ微笑するきりだつた。

甚助が二田流で、同流の神道流、同流の大坪流の馬術、神道流の水泳、讀み書きも一緒に習つた仲間、染、兎もお互に大津だ。

その友達に、こゝで出會つたのは、奇遇か當然であるやうにも考へられる——鵜殿だつた。

『俺のことは、まアいゝ』

『よくない。氣になるから聞いてゐるのだ』

『氣にしてくれるのは、ありがたいが——なア甚助』

『ウム？』

『猿を、無體で脫走した俺は罪人だ』

『罪人——罪人でも友達だ』

『友達は私事だ。日本國中、いづれの藩でも、出奔した奴は藩敷人といふことになつてゐる』

『それは——わしも知つてゐる』

『本來なら、貴公は、こゝで出會つたのを幸ひに、わしを捕へて、藩へ送るべきだ』

『理窟は、さうだが、友達は友達だ』

甚助は笑つてゐる。

『友達でも、罪人は罪人だ』と鵜殿は笑ひもしない。

『罪人でも友達は友達だ』

『馬鹿だよ貴公は……』

『馬鹿でもいゝ。友達は友達だから友達だと云つてゐるのだ』

『手がつけられん』

『出會ふ早々、口喧嘩でもあるまい。友達問答は止めだ』

甚助は、さういつて、笑ふのだつた。懷しい、隔てのない甚助の顏々とした笑ひ顏を見ると、鵜殿も、懷しさが、わきあがつてくるのだつた。

お互に、塾時代の馴染が、わきあがつてくるのだつた。

殊に鵜殿は、脫藩以來一年あまり、自分の毎日見てゐたものは夜のやうに暗い境遇で、猿のごとく鼓れな海の男と、怪盜と盜賊とだつた。耳に聞くものは、殺す者の叫喚と怒號と——殺される者の悲鳴だつた。

その鵜殿は、一年ぶりで、友達らしい友達に會つたのだ。嬉しくて懷しい記憶を今度のやうに振返らずにはゐられないのであつた。

『ウム……』

『なア、北田』

『自暴自棄になる人間の心持が、わしにも——のんき者の、わしにもわかつてきたやうな氣がするよ』

儂に、潑溂とした甚助の言葉を聞いて、鵜殿は、不思議なものを見るやうに、甚助の顏を、見守つた。

（甚助も、藩中で何かあつたな）と思はずにはゐられない。それと同時に、生々しい自分の不愉快な記憶を、呼び覺まされさうで、『わしのことは過ぎ去つた事だ』と鵜殿は、自問自答するやうな氣持になつて來るのだつた。

そのまゝ二人は、少時默つてゐた。

甚助は投げ出した足を、ちつと見てゐるのだ。

鵜殿は、追ひのけやうとしても湧きあがつてくる不愉快な記憶を苦ツぽく反芻して暗い顏になつてゐた。

それは女のことだつた。愛しいと思つた最初の女お芳の裏切だつた。女の裏切りに絕望して出奔した。鵜殿の生々しい數々の記憶だ。

『因緣だらうな。貴公が、女に絕望して脫走した一件と、わしのこの足と關係があるのだから可笑しい』

甚助は、愉快さうであつた。

『ナニ……その足の……足は、どうしたのだ？』

さすがに、鵜殿も意外な顏をした。

京染なれば京屋

京城名物栗饅頭江川

代表的なら清漬は　殖産なら漬　永樂町市場　本舗田中漬物店

京城府明治町二丁目三二　秋田株式現物店　電話本局八二〇番

京城日報
朝刊
本紙朝夕共十二頁

講談倶樂部

六月號

月々讀者大激增、人氣湧くが如し!!
見よ!! 一粒選りの名篇傑作續々發表

怪奇探偵 幽靈騎手　横溝正史

怪奇凄艶!! これぞ探偵小説界の帝王篇

▲諧謔小説 人生初年兵…佐々木邦
▲戀愛小説 心の太陽…中村武羅夫
▲探偵小説 呪の假面…森下雨村
▲滑稽落語 蕎麥の殿樣…橘家圓藏
▲傑作喜劇 二人泥棒…田中紀
▲孝子美談 刀盗人…大河内翠山

名醫奇譚 討たれぬ仇　渡辺黙禪

▲感動戯曲 新田左中將…眞山青果
▲神秘の謎 老博士と女の手…阿部德藏

愛の縺れ 嘆きの花園　野村愛正

世にかくも悲しき戀の物語があらうか

相撲面白百話

▲現代名力士秘話感話集
▲夏場所好取組勝負豫想
▲名力士實力査定番附
▲仲のよいお揃ひ結婚…

野球界噂話

戀愛小説 無憂華夫人　菊池寛

熱河討伐 從軍記者座談會

出席者 谷萩那華雄 原忠夫 辰巳榮一 增田壽郎 神田孝一 添田嘉一 佐藤安 宇多武次

◆將兵の辛苦◆敵よりも怖い石塊◆米飯を食つてゐたらなあ◆味噌汁を吸つた夢◆雪中跣足の突擊◆世界無比の騎兵隊突擊◆熱河省民の歡迎◆百武部隊長瘤の由來◆川原將軍の寄附金◆空中輸送隊の活躍◆月下に押戴く千人針◆東を向いて萬歳ッ◆馬●でか支那式

女性哀史 肉彈の美女　野村胡堂

大砲の筒口にぶら下つて、五月の海を紅に染めようとした狂亂の美女は何者? 安政の國難を背景にした血染の佛史!!

長篇大讀切

現代小説 三つの眞珠　加藤武雄

あさくさ見物

漫畫 浮世百態 川柳漫畫
この人の魅力 岡本一平
がらんど哥兒 田河水泡

▲戀愛小説 紅頰褪する時　久米正雄
▲浮世小説 うき世の雨に破れ傘　村上浪六
▲時代小説 天誅組　白井喬二
▲幕末秘史 修羅道春秋　三上於菟吉

ユーモア歌謡繪巻
名士鶯鳴訪問
從軍記者の歌 西洋笑話集

定價五十錢　大日本雄辯會講談社

商業及法人登記公告

[illegible]

昭和八年四月拾八日登記
京城地方法院

クラブ歯磨

清新な香味
爽快な感觸
効力は百パーセント

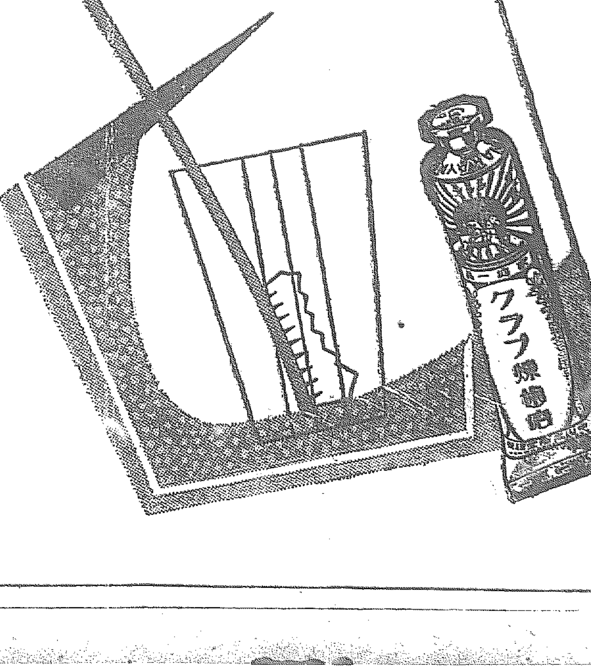

希望にかがやく
朝のクラブ歯磨
安眠をあたへる
夜のクラブ歯磨
そして明日への
健康と幸福です

断平大痛撃を加へ 挑戰意思を挫かん
支軍徹底膺懲に關內進出
關東軍が重大聲明

【新京八日發電】支那側の挑戰的態度に憤激した關東軍は、八日午後三時長城進出に關し左の如き重大聲明を發した

關東軍は最近關係の根本方針に從ひ、さきに熱河省に作戰せる結果を長城線に局限せしめたるに、支那軍は我の長城線不進出を觀取して増長し、遂に侮侮の態度に變じ、建昌營附近その他において執拗なる挑戰を反覆し、わが第一線部隊をして隱忍に限なからしめつゝあるのみならず、興隆縣方面においてはおこがましくも、既に長城を越えて深く熱河省內に侵入し承德を脅かさんとせり、しかも島に停戰の意あるが如く宣傳し、陰に便衣隊を増加して我を偽瞞せんとし、我を奔命に疲れしめんとす、我軍は隱忍を重ね今日に及びしも最早徒に座して彼の挑戰を甘受する能はず、即ち斷然起ちて彼に一大痛棒を加へ、飽までその挑戰意思を挫折せしむるに決す

遷安、撫寧を攻略
わが部隊入城
全軍更に敵を追撃中

【奉天八日發電】關東軍再猛撃を開始した我軍は茶軍の協力に依り、破竹の勢ひで灤東、建昌營から南下した茂田部隊は八日午前十一時半遷安城を占領、敗走する撫寧、桃園等、楊庄營の各軍を溯河右岸に追撃中である、一方平賀部隊は午前十一時半撫寧城を占領し、王莊附近を掃蕩中であり、又その他の各部隊も無人の境を行く如く敵を追撃してゐる

支那軍新に 北平到着

【奉天八日發電】陝西省にあつた第四十二師及び山西の第七十二師は新に北平に到着した、また保定からの情報に依ると、同軍は北平より多數の軍事材料到着、大混雜を極めて困り日本軍の南進を恐れ逃亡準備を特してゐるもの如くである

北平城外に 散兵壕構築

【奉天八日發電】當面への情報によると極度に日本軍を恐れた何應欽が...

支那軍の一部 南方に退却

【奉天八日發電】石匣鎭附近に駐屯する支那軍の一部は六日夜南方に退却した模樣であるが、右は方... 援武軍及び劉桂堂軍が偶然にも相呼應した形となつて進擊して來たゝめと見られる

門野顧問の隨員 大倉組の中島氏

【東京電話】十三日横濱發の鹿島丸で渡歐する門野重九郎氏の隨員として大倉組の中島勇吉部氏任命され八日發令になつた

沿海州の防衛に 蘇國が全力
ルスキ方面に保壘建設

【奉天八日發電】ソヴエートロシアは最近沿海州方面の從備に全力を盡して居り、既にルスキイオストロフ方面には鐵々伸隊を集中し堡壘を建設してゐる、更に陸軍大學より多數の士官が派遣中央軌行貝カガノヴイッチ氏、および獨逸人軍事顧問技師とともに沿海州に向つたが保壘建設のため本年末中には完成する見込であると傳へられてゐる、東支鐵道問題がデリケートに動きつゝある折から、ソ國の積極的行動は異常な注目をひいてゐる

東京市長に 牛塚氏當選

【東京電話】八日午後五時より開かれた東京市會は牛塚虎太郎氏を滿場一致を以て市長に推選した

松岡洋右氏 帝國代表罷免

【東京電話】八日松岡、小林兩氏に對し左の罷免辭令が發せられた

從四位勳三等 松岡洋右
スイス國ジユネーヴに於て開催の國際聯盟總會臨時會議に於ける帝國代表者を免ず 小林績治

國際四大策に邁進
物價の引上を誓ふ
ル大統領施政概要聲明

【ワシントン七日發電】ルーズヴエルト大統領は七日、四月三日就任以來二ケ月間の業績と將來の計劃を概說する左の如き聲明を發表した

二ケ月以前予が大統領に就任した當時、我國は經濟の麥縮すべき問題に當面して、一十年にその命を縮めつゝあつた、予は就任以前からデフレーシヨン政策を停止し、經濟界や財界の機能を導くことは不可能であると決意してゐた、併し予は事態は現在も未だ二ケ月以前に比し好轉は示してゐないと信ずる故に、目下議會に對し土木工事金の起工、正當な價、投入的な世界經濟の排除等の立法を要求せんと計畫してゐる、軍縮、關稅障壁減、通貨安定、友好關係並に信用回復の諸策は特に現下の國際的四大重要事項なり吾人は今や右重要事項に對する最初の謙虛な仕事が開始されたと信じ欣快とする、吾人は物價を引上げることを誓約する、斯くて負債者は其の借用した時の價値にて其の負債を返濟し得るに至るであらう、吾人は借用當時より價値低き貨幣に依つて其の借用金を返濟せしむることを欲するものではない、然しながら金及銀の一定部分は之を以て通貨の完全なる裏基礎と言ひ得る根據が、金本位制停止より行詰つた事態を挽救する處あるべきを、言外に暗示したものとして注目されてゐる

因に最後の項は大統領が銀の正價...

自稱馬占山 ローマに急行

【ベルリン七日發電】自稱馬占山はローマへ亡命中の學良より至急召喚を受け會見すべく、七日ベルリン發急行で從僚二十五名を伴ひローマに向け急行した

日本も條件付で 關稅休戰に參加す
外相が松平大使に回訓

【東京電話】華府會議にてルーズヴエルト大統領よりマク首相を通じ、經濟會議組織準備委員會に提案せられた關稅休戰案に關し去る五日委員長マク首相より松平大使を通じ日本にも參加方招請あり、右に就き六日松平大使より請訓があつたので內田外相は大藏當局と協議の結果左の如く條件付參加を承諾するに決定八日午前松平大使に回訓した

一、經濟會議開催期までの關稅休戰を實施すべしとの提案を受諾す

一、蓋し關稅休戰期間中に他の休戰參加國が右提案の趣旨に反し關稅率の改正又は新稅率の實施等違反行爲を爲したる時は、帝國政府も之に對し報復行爲を爲す權利を保留す

一、滿洲粟の輸入關稅引上げは近く實施の方針決定したので此點除外例を求む

日滿通信設立 協定御批准案
十日樞府本會議に上程

【東京電話】樞府定例本會議は來る十日午前十時より宮中東溜間において開催、一、日滿通信會社設立に關する...

內閣倒壞を來すに 忍びなき心境！
高橋藏相依然政局を靜觀す

【東京電話】高橋藏相の辭職は五・一五事件公表と同時に實現するものと傳へられたが、高橋藏相も政局の微妙な動きに去就決し難き事情もあり、辭意を飜へしたとの說も相當有力すべき根據あるに至つた、即ち高橋藏相の心境は固より政黨政派を超越せる極めて恬淡なるものがあり、健康を理由として辭意は依然變らない模樣であるが、さりとて自己の進退により內閣の倒壞を來すことも忍び難き心境にあることは事實で、最近政局を靜觀してゐるのも遂に政局の事情を物語るものと見られてゐる

八日高橋藏相と記者は左の問答をなした

問 十三日頃五・一五事件が公表されるがお聞きになりましたか

答 わしはまだ聞いてゐない

問 事件解決後御辭職になる御考へはありませんか

答 事件が解決しても大臣として留まらねばならぬことが澤山あるよ、病氣で寢てゐるのなら兎も角この頃のやうに健康だとね

る昭和御批准の件を上程、富井審查委員長の報告あつての後審議に入り全會一致委員會の決議通り原案の可決を見る見込みである

政府所有の鮮米を 月別平均に賣却する
四十三回米穀委員會

【東京電話】第四十三回米穀委員會は八日午後二時から農相官邸に開會、諮問の報告あつてのち左の諮問事項ならびに諒解事項を可決、同四時散會した

一、米穀法附則第五項の規程により粟輸入稅を昭和九年三月三十一日まで免除することとし

一、昭和七年法律第三十四號附則第二百九十六號、同年十月勅令第二百九十六號、附則第三項の規程により、昭和八年十月までの間において政府所有鮮米の賣却を行ふこと（米價を脈迫しないやう月別平均に、即ち月七八萬石の賣却を行ふ方針）

諒解事項

一、適當の時期において政府所有內地古米約百萬石以內の買替を行ふこと

內地の古米を 五十萬石買替
今月中に行はれん

【東京電話】前項の如く、農林省では八日の米穀委員會において內地古米百萬石以內買替の諒解を得たので、今月中に約五十萬石の買替へを行ふ模樣である

報告事項

【東京電話】第四十三回米穀委員會における報告事項大要左の如し

一、米穀生產費調查改正の件
二、米穀の移動調查の件
三、米穀の輸入許可數量
四、米穀の輸出許可數量（單位千石）

		昨年十一月より 今年四月まで	前年度比較
五、內地における米の輸移入數量（單位千石）			
內地		三四西鮮五九	是營三三
輸入			四八六增四三
朝鮮より移入		四、三三〇	減七八
臺灣より移入		一、八〇九	增四四〇
輸出		一八〇	增一五二
朝鮮へ移出		一〇	減八
滿洲へ移出		三	一
樺太		二	增一

六、朝鮮臺灣における外米および粟の輸入數量

七、政府所有內地米現在高（四月三日現在）（單位千石）

六年度産米	六四六
七年度産米	一、二〇五
白米	一、六五
玄米	二、九一六
計	
八、政府所有朝鮮米現在高	四四九
玄米	
糯	三〇

東支鐵の買收案に 陸軍で價格を研究
値段次第では應諾する意向

【東京電話】東支鐵道讓渡に關する蘇國政府の提議に對しては、陸軍において數日前該地關に接したので、關係當局において研究を開始し、具體案の作成をまつて陸軍側の態度を決定し外務當局と折衝することゝなつたが、大體價格次第で買收に應じてもよいとの意向であり、その買收價格決定には

一、同鐵道建設には六億圓の資本が投下されてゐるが、買收する場合は改良修繕費に多額の經費を要とし、かつ現在の經營狀態は缺損經營で、今後においても經營は益々困難となるものと思はれる

一、現在同鐵道を建設するとせば何程の經費を要するか

一、東支鐵道敷設進にこれに附屬するところの諸權利は如何に見積るか

の算定を行ふ意嚮である

問 アメリカ大統領から暗任の依頼があつたさうですが

答 そんなことは知らぬ

問 世界經濟會議が濟むと決めらるのは困るのぢやないですか

答 大藏大臣なら外交方面でも經

問 滿洲國に關係あれば氣を付けるのが當り前だ

問 寢臺さんも政局に付て色々と取沙汰されるが

答 更に角わしを內閣倒壞の道具にするのは困る

鐵道局課所 場長會議

鐵道局課所場長會議は八日午前九時から本局會議室で開かれた、監督、監理、經理各課長、京城、釜山、大田、平壤、元山、淸津、各鐵道事務所長、釜山、京城工場長吉本局各課長全部出席、局長の訓示あり今後の事務取扱に付打合せを行ふ事となつた

政治關係以外に 東支鐵價値なし
入京の八田副總裁談

【東京電話】八田滿鐵副總裁は八日朝東京驛着入京したが『東支鐵道讓渡は陸軍當局の意向の如くうつかり乘れないだらう、しかし滿鐵が關係すべきものでない』と前置して語る

滿洲國は交通政策として鐵道網の完成に努め計劃は着々として進行してゐるから、之が完成後は東支鐵道は左程重要な線ではないし、又採算上にも赤字の出てゐる現狀だから、どうしても手に入れなければならぬと言ふ價値は認められない、純然たる經濟的見地以外に外交的、政治的に國境における紛爭解決策、或は思想上赤化防止と言ふ樣な點から見れば、其の重要性はあると言ひ得るだらう

全國高女校長 金剛山より歸城

金剛山探勝に向つた全國女學校長

成松候補の辭退で 濱田、曹の接戰
府內道議戰進展す

京城府の道會議員民選立候補者中増田、近藤、曹在翊三氏の當選は既報の如く確實と豫想されてゐるが、殘る一名は曹秉相氏と濱田氏が爭ふこととなつた、即ち成松候補が自己の苦境を顧み六日午後に至り突如立候補を辭退するに至り濱田氏と合流し極力濱田氏の當選を策することゝなつた、目下の所では曹氏六票、濱田氏五票が確實であるが、曹氏は更に信愛クラブから一票の獲得を豫想する一方、濱田氏も他の散票をかき集めて曹氏を蹴落さんとし虎々買々の作戰を練つてゐる、なほ增田、近藤諸氏に對しても有權者中鬼角の非難をなすものあるも、既に立候補を聲明せる以上、泣寢入りの投票をなすものも少くない模樣である

陸軍獸醫分團 聯合研究會
九日午後開催

第廿師團の陸軍獸醫分團聯合研究會は、九日午後一時より龍山偕行社に於て開催することゝなつた、全會員は現職分團員及在鄕分團員醫の合計約五十餘名の出席のもの

電通新社屋 上棟式
三百余名參列 盛大に舉行

【東京電話】電通新社屋は昨年九月廿日京橋區銀座七丁目の一角に起工式を擧行以來工事着々進捗して五月晴れの八日午前十時卅分同所に於て光永社長以下各重役、社員並に全國各新聞通信社代表三百餘名參列盛大な上棟式を擧行した・なほ新社屋は鐵筋コンクリート造りの八階建外に地階二階建、總延坪千七百六十一坪八七の最新式のもので十二月落成の豫定である

嫩江流域に白系 露人が移民計畫
滿洲國に土地貸下請願

【奉天八日發電】中東鐵路沿線および北滿各地に散在する白系露人約二千は、齊齊哈爾、昂々溪間の嫩江流域に農業、牧畜等を經營する集團移民を計畫し滿洲國政府に對して土地貸下げ、および必要品の貸與方を請願中である

陸士生の御資格で 兩殿下安東へ
八日午後三時過同地御到着

【安東縣特電】陸軍士官學校生徒の御資格で滿鮮戰跡御視察中の朝香宮殿下並に李鍝公殿下は、御同窓三百七十名と共に八日午後三時十八分安東驛に御到着、ホームに御出迎への安東、新義州及び滿洲國側の主なる官民に御會釋を賜ひ、驛長の御先導で貴賓室にて御小憩、その際に主なる官民に單獨拜謁あらせられ、それより朝香宮殿下には御宿舍の安東ホテルへ、李鍝公殿下には御宿舍の新義州中津旅館へ御到着遊ばされた

岡信事務官 歸任談

產業組合大會出席に道府縣產業組合主任官會議出席のため東上中であつた本府商工課岡信事務官は、七日歸任、左の如く語つた

內地の產業組合は朝鮮と異り金融、購買、肥料、販賣等を卸營して生產、販賣、購買利用の四事業をやつてゐる、農村振興自力更生運動は產業組合が中心となつてなかなか盛んであるが、產組組合擴充五ケ年計畫は昨年の大會に於て決議し、八年度から實行するが大體は（一）全國市町村に未設組合を全部設置すること（二）農村產業組合の區域內に居住するものは全部組合員化すること（三）農村產業組合は信用、販賣、購買利用の四事業を必ず目的とすること等である朝鮮の產組を內地のそれと同樣には出來ぬが、改正を要する點が多いと思ふ

文相、鐵相の進退 未だ考慮の要なし
政友會楽觀主義持續

【東京電話】最近各方面に喧傳せられつゝある鳩山文相の留任說に對して政友會は

昨今鳩山文相、三土鐵相等の辭任說が噂されて居る、鳩山文相の進退問題の如きは今日においてはこれを考慮するの要なしと、飽まで樂觀主義を持續するに決定した模樣である

舊獨帝は 猶太人に味方

六時卅五分歸城した

【ドールンへ（オランダ）電】前ドイツ皇帝カイゼルは昔からユダヤ人と仲は良かつたし、殊に歐洲大戰中は彼等の財力を大いに利用したといふやうな關係から、今度ヒットラー氏のユダヤ人迫害に對しては內心甚だ平かならざるものがあるらしく、最近ドイツにあるホーヘンツオーレルン家の一族に對し反ユダヤ人運動には絕對に加擔せぬやう密かに要求するところあつたと報ぜられてゐる、因みにドイツの前船長士故アルベルト・バーリンが曾て獨米汽船會社を建設し得たのは、皇帝の庇護に負ふところが少くなかつたと傳へられてゐる位だから、その心中たるや推して知るべしである

津屋檢查官 八日より本府 會計檢查開始

會計檢查院檢查官津屋辨右衞門氏一行は、途中まで出張出迎へた水田本府司計課長と共に七日夜京城着、八日より本府に於て會計檢查を開始、その間本府關係各局及び京城土木出張所、法院等の檢查も行ひ廿五日頃まで滯在、次いで西北鮮方面へ向ふ豫定である

小山法相 園公訪問

【靜岡八日發電】静岡縣下巡視のため六日靜岡市大東館に投宿した小山法相は、七日午前九時半興津坐漁莊に西園寺公を訪問、五・一五事件につき軍部との折衝顚末、政府の方針等を詳細報告諒解を求めるところあり會談二時間半の長きにわたり午前十一時辭去、それより日本一の茶園見學、島田町の視察をなし夕刻靜岡市へ引返した

憲兵隊長異動

【東京電話】憲兵隊長の異動八日左の如く發令された

羅南憲兵分隊長 憲兵少佐	菊池陽三
補大手前憲兵分隊長 大邱憲兵隊長	
憲兵中佐	新見英夫
補東京憲兵隊附 朝鮮憲兵隊司令部員	
憲兵中佐	大木繁
補大邱憲兵隊長 東京憲兵隊副官	
憲兵少佐	酒井周吉
補朝鮮憲兵隊司令部員	

代議士廣瀨德藏氏

【東京電話】民政黨代議士廣瀨德藏氏は慶應大學病院にて直腸癌治療中であつたが病勢革まり八日午前五時二十分逝去した

團體（九日）

▲善隣商業內地見學生 九十名、午後九時卅分着
▲日の出小學校 百八十名、午前八時總水原へ午後十一時十五分歸着
▲京城商業學校 八十一名、午前七時五十二分着
▲善隣商業生 八十五名、同上
▲日の出小學校 二百名、午前八時水原發へ午後七時四分歸着
▲德島縣女子師範生 六十名、午後十時卅五分發不羅へ
▲京都伏見商業生 二十名、午後五時着（二見旅館）
▲龍山中學生 百七十名、午後十時四十分發金剛山へ
▲佐世保市立成德高女 百八名、午後十時卅五分平壤へ
▲京城保育學校 五十名、午前九時廿分發仁川へ午後八時半歸着
▲同德女子高等普通 六十名、午前九時四十分大邱へ
▲山口縣大津中學 卅七名、午後二時五十分仁川より入城
▲旅順高等公立內地修學旅行團 四十五名、午後一時廿六分着（一見旅館）
▲慶島商工會議所主催 滿鮮經濟視察團十三名、午後五時着（不知火旅館）

會

●松岡、正遊氏歡迎會 來る十日午後六時より南米閣にて東京美術同窓生により歡迎會を催す會費三圓五十錢當日持參のこと（出欠通知は京日內太田宛）

●母の會の講演會 京城基督教青年會では京城府社會館の下に十二日午後一時半から社會館に於て『母のための講演會』を開催することゝなつた、講師は東京基督教青年會主事鈴木榮吉、東京青山學院講師小林碩太郎兩氏である

●財務局長花見會 林財務局長は財務局、道府財務局關係方面、出入記者團の招待でそれぞれに、八日午後四時半から本府財務局、道府財務局關係一同を招待して花見の宴を設けたが、非常な盛況、六時過散會した

人

◇石川登盛氏（朝火社長）東上中のところ九日歸城の豫定
◇吉村傳兵氏（同支配人代理）同上
◇佐竹棟太郎氏（慶尙南道金融組合理事長）七日午後七時半腦溢血のため死去した

☆無人島探檢記 朝枝利男

赤道直下のガラパス群島に今様アダムとイヴが原始生活をしてゐる。嘘のやうだが、ホントのことだから此一文必ず讀む値打あり。

社會面血壓計

新聞を賑はしたこれら社會面記事の裏には裏があると云ふ話！

○「制服の處女」を買ふ（女學生）伴太郞
○青春の辯（結婚解消決）高田義一郞
○御神火行進曲（三原山自殺）蜻蛉
○金の屑籠（金金金）北一夫
○兒とろ兒とろ（川俣谷山の謎）仙八下

探偵ルパン モーリス・ルブラン作

新連載 しばらく姿を見せなかつたルパン物のこれは最近作。今度はルパンも正義を振りかざして名探偵振りを發揮する。ルパン窓は何を措いても讀むべし。

懸賞犯人探し長篇 誰だ犯人は？（詳細五十九頁參照）

魔白 R・スカアレット作 森下雨村譯 第一回

創作
○五萬人と居士 乾信一郞
○小盜兒市場の殺人 大庭武年
○ココア山奇談 稻垣足穗

新青年 6月号

滿洲國の惱みは何
戰爭は何を創る？
軍服のもたらす空の葉がり
運拙き巻
大慶喜米吉 男勇端川 太慶子佐 金空吉

六十錢（送料二錢五厘）

東京本町 博文館 振替東京二〇四

名家推薦短篇集

☆別莊の幽靈 W・テイセング作 岡本綺堂推薦
☆伯爵と結婚式の客 O・ヘンリー作 佐々木邦推薦
☆皇子の復讐 ブリー・ナラン作 菊池寬推薦
☆審美的外科醫術 アポリネエル作 大佛次郞推薦
☆「にんじん」より ジユウル・ルナアル 岸田國士推薦

百枚讀切長篇 ものいふ死體 延原謙作

快作又快作、每號好評の百枚讀切探偵小說の第六陣、奇怪なる題名の物語るこの素晴しいスケールは、精緻なる文章によつて一氣に百枚讀了せしめずにはおきません。

スポーツ社會學 井上吉次郎

目まぐるしく社會學を「何々社會學」と云ふ、その拾頭すべからざる快評は今やスポーツへ再びこの極め付の名調子を聞かれよ！

社說

半島金利高と普通銀行　責任は免れぬ

朝鮮における金利高が、各種の企業家から非難されて居るのは、決して昨日今日に始まつた事柄ではない。その在止の必要は、或は鮮滿貿易の促進を議する會合において、或は半島產業の開發に關聯して、およそ機會のある毎に、必ず高唱せられ論議せられてゐる。勿論最近來のわが國における一般的低金利の趨勢が、朝鮮の金融界にも滲透して、資金のコストを形成する預金々利と各種貸出金利とを著しく低下せしめて居る事は事實である。だが今こゝに問題としてゐるのは決して一般的な金利の高低を對象としてゐるのではなく、內地金利との開きを指摘してゐるのである。しかして、此の意味における金利高こそは、資本主義的に立ち遲れた朝鮮にとつては、まさに產業振興上の障碍に相違ないのであるが、それが一向に改善の痕跡を認められないのは一體どうしたものであらうか。

◇

朝鮮の所謂金利高を馴致した原因はもとより多種多樣である。或は鮮內における資金の一般的缺乏といふ事も確にその有力な一因であらう。稍々二億五千萬圓程度に過ぎない鮮內銀行預金勘定の貧弱な數字が、最も端的に資金の枯渇を物語つてゐる、また鮮內事業の過少、不振、土地以外の擔保物件の過少、人的信用の稀薄等に伴ふファイナンシャル・リスクの高率な事實も否定する事は出來まい、さらに根本的には、中央銀行としての朝鮮銀行の特殊的存在それ自體が充分問題となるであらう。併しながら、これ等の諸事情以外に、鮮內銀行預金勘定の約四割を占めてゐる普通銀行が、同業相食む所の猛烈な預金爭奪戰を通じ、その當然的歸結として預金利率に關する協定破りを敢行し、よつて以て半島金利體系の低下傾向を不斷に阻止してゐる事實も亦看過出來ぬ。

◇

しからば斯樣な應はしい預金利率の協定破りは果して何に起因するであらうか。吾人の見る所を以てすれば、少くとも次の二つの事由を指摘する事が出來る。先づ第一には鮮內各普通銀行の貸出高がその預金高に比較して遙かに超過してゐる事である。斯樣な狀態にある普通銀行にとつて、預金利下げの如きは諸も貸出資金コストの引下げを意味することなく、却つて苦痛以外の何物でもないと言はなければならぬ。何となれば預金高に相當する以外の貸出高は、預金よりはコストの高率な借入金を以て賄はれてゐるのであるが、預金利下には必ず預金の逃亡が伴ひ、從つてそれだけ不利な借入金を增大する必要に迫られ、結局全資金のコストを平均的に見れば預金利下前より寧ろ割高となる事が必ずしも稀しくはないからである。斯樣な現象は鮮內普通銀行だけに見受けられる特殊な現象と言ふべきであるが、その結果、各普通銀行が、それ〴〵の採算的協定破りを敢行して、預金吸收乃至獲得に努力する事は餘りにも當然である。

◇

第二には、鮮內普通銀行が全く不統制的に濫立し、無統制的な業務を續けて居る結果、無用な相剋を演じながら預金爭奪戰に憂身をやつさざるを得ない事を摘示しなければならぬ。鮮內においては鮮銀、殖銀等の特殊銀行及び絶大な資力と信用を擁する內地支店銀行に壓威され、鮮外においては金融組合や信託會社等に脅威せられてゐる普通銀行が何等の地盤協定をも有しないとすれば、同業者間の預金爭奪戰にまで轉進する事は必然の勢ひである。その結果、如何に屢々預金々利の協定破りが、各銀行相互の間に反覆敢行せられてゐるかは、敢て詳說を要しない周知の事實である。

◇

鮮內の普通銀行が敢つて協定破りを敢行するに至つた第一の理由は、まことに已むを得ない現象とも考へられるのであるが、最近來の通貨過剩の金融情勢は、著しくその事情を緩和轉化してゐる。併しながら第二の理由に對しては業者自身の反省によつて改善せらるべき餘地を多分に殘してゐるのであるから、この意味において半島金利高の責任の一半は普通銀行が負ふべきだと非難せられても仕方がない筈である。しかして斯樣な普通銀行の濫立相剋が、單に協定破りの形において不斷に金利高を誘致する許りでなく、實はそれが自ら墓穴を掘るの愚擧である事も自覺せねばなるまい。しからば半島普通銀行は如何に善處すべきであらうか。吾人の見る所を以てすれば、先づ大同團結の機運を促進して出來得る限り合同の實現を圖るとともに、更に進んで全鮮的に緊密な地盤協定を行ひ、斯くして一切の相剋を排除しながら普通銀行業務を軌道上に處理する以外に方法はあるまい。

關税戰爭か妥協か　日印通商關係の昨今

直海善三（上）

去る四月八日、印度政府商務長官サー・ジョセフ・ボーア氏によつて發せられた聲明は、恰も晴天の霹靂の如く、我國朝野に一大衝動を與へた

即ち、この日印通商條約を廢棄するといふ、藪から棒の一方的挨拶は、尠くともその外電に接した當初、これを信ずる事が出來なかつた程の事實に見ても頷けるであらう。現に我が紡績聯合會を始め、綿業その他各關係の人々が連日會合を開いてその對策に腐心してゐる事は、如何に問題が重要性を有つてゐるかといふ事をよく示してゐると思ふ

何しろ、我が對外貿易の第三位を占める印度との取引が、これによつて事實上不可能となるに等しいのであるから、この世界不況の折柄眞に重大事件でなければならない、早い話が、日本の工業界に八割を占める纖維工業、對印貿易の大宗となつてゐる紡績の大市場を失ふ事によつて、三割五分から四割が生きるか死ぬかといふ瀬戸に立つ譯であるから、これが大事でなくてなんであらう、そこには當然幾多の失業者を算へねばならないし、更に仔細にその影響を調べれば、我が名古屋の陶磁器その他雜貨百八十萬圓の輸出は新らたに販路を求めねばならないし、朝鮮における花莚に白細工、並に二百餘萬圓の市場を失ふ事となり、大連積出の豆粕輸出額又五百萬圓から七百萬圓の仕向け地を改めて發見しなければならない、そして臺灣の竹細工及雜貨類四百萬圓は買ひ手を探して由に迷はねばならぬであらう

然らば、何故印度が日本に對して斯くの如き態度を執つたかといふ、そこにはいろ〳〵の理由や事情が擧げられるが、そのうち主なるものを示すと左の如くなる、

一、英國紡績業の保護
二、反日經濟ボイコット
三、英帝國內經濟的ブロック化

しかしながら、右のうち直接的原因としては何んといつても（一）であり、（二）は政治的に英國が操作しつゝあるものであつて、人によつては、これを日本の國際聯盟脱退に對する、國際的孤立を激化せしめ一種の制裁的經濟封鎖の第一步であると見てゐる向もある

そして（三）は昨年カナダのオッタワで開催された大英帝國會議の結果による具體的動きに外ならないが、總じて事のこゝに至つた經過に就ては、歐洲大戰後の鎖國的經濟政策の風潮が大いにその源流を爲してゐる事も事實である

それにしても、明治卅七年八月二十九日、この條約に調印して以來滿卅年、日英、日印兩國交上の親睦となつて、逐年その關係を密にして來た條約を、一片の外交辭令すら用ひず、破棄し去つた印度の態度には、單に經濟上の問題だけでなく政治的にも考慮を要する點が相當にあると思ふ。何故ならば印度は果してこれによつて何程の利益を得るかに就て考へよ！

條約の破棄によつて日本品に對し、禁止的な高い關税を賦課する結果、印度の商業は何れだけの保護を受けるであらうか、ラホールの國民經濟派のカムラチンド・ペール氏は商務長官ボーア氏の聲明が發せられた翌日、『徹底的國內產業の保護を斷行するならば、日本紡績と同樣、自國業界の敵となつてゐる英國ランカシアの綿業にも關税を加へよ』と叫んでゐる

もとより、反英的立場にある人の言葉ではあるが、英國綿布の印度に加へつゝある壓迫は、日本品同樣、その業界に脅威を與へてゐるのである。しかるに印度が同樣の商敵に對し日本のみを相手としたとはそこに印度政府自身の發意でなく、英國の意思が寧ろ絶對的に働いたものである事を想像させてゐるのである即ち、日本の對印度輸出品は、大部分印度の大衆に取つて生活必需品となつてゐるので、その結果は三億の民衆に英國品の高い物を買はす事となつて、優勢を掃ふものは日本と印度自身に外ならないからである。

錦州所見—武藤夜舟少佐

軍犬報國へ

軍用犬協會朝鮮支部發會式　宇垣總督等の祝辭

七日總督府競技場で擧行された軍用犬第一回品評會は豫定數六十頭を遙かに超えて百十餘頭の出陳を見るの盛況を呈し、『軍犬報國』の赤誠を雄辯に物語つたが、この意義深き日を卜して開催された社團法人帝國軍用犬協會朝鮮支部發會式は宇垣總督、川島軍司令官、梅崎第廿師團長をはじめ帝國軍用犬協會長以下多數の祝辭祝電あり和田獸醫部長以下各部隊の獸醫部員、ラメル京城愛犬家の會員百廿餘名を網羅して極めて盛會裡に發會式の幕を閉ぢた　なほ宇垣總督等の祝辭は左の通であつた

宇垣總督

歐洲大戰に於て軍用犬を戰爭に活躍せしめ、その效用の大なるを確認してより列強相競うて軍用犬の訓練並にその資源培養に多大の努力を致せり、我國における軍用犬の現況はこれを列國に比し遙に懸隔あるを免れずと雖、過般滿洲事變における軍用犬の利用並にその效績に徵し軍部の施設計畫に加へ、民間においても軍用犬及動物犬の資源增殖並優良犬の畜養なる發展を圖らんとするの熱望高潮するに至り、茲に社團法人帝國軍用犬協會創設せられたるが今般更にその朝鮮支部の設立を見、本日を卜して發會式を擧行し併せて第一回軍用犬品評會を開催せられたるは機宜に適せる擧措にして慶祝に堪へざる所なり、惟ふに軍用犬に適する犬は同時に警察犬又は家庭犬としての價値亦頗る大にして、本支部の活動に依り平素優良犬の發達を促しその利用を增進し、增殖を助成し愛犬思想の普及向上を見んか實に在鄉軍用犬の資源增殖に資し作戰における兵器を充足するに與つて力あるのみならず、又以て一般文化の進展に寄與する所少しとせざるなり、關係諸氏は宜しく協會設立の趣旨に鑑み全鮮有志愛犬家並飼犬團體を糾合し一致協力協會所期の目的達成に努むるべし、一言以て祝辭と爲す

川島軍司令官

本日社團法人帝國軍用犬協會朝鮮支部の發會式を擧げ同時に第一回軍用犬品評會を開催せらるゝに至れるは時局柄洵に慶賀に堪へざる所なり、惟ふに軍用犬は搜索傳令警戒通信關係上緊要なる一活兵器にして歐洲大戰に於て歷々偉勳を奏したるは周知の事實なり、今次事變に當りて滿洲の荒野にありて無言の戰友として皇軍の伴侶となり大なる功績を樹てつゝあり日本國軍編制上必要缺くべからざるものにして、其の整備充實に努力せられつゝありて之が資源は在鄉軍用犬の充實に俟つ所至大なるものあるを認む、由來國防第一線たる朝鮮は其の氣候風土最も此の種軍用犬の飼育に適するのみならず、愛犬家尠からざるは誠に慶とする所にして、本協會の發展大に期すべきものあるを信ず、今後益々努力向上發展を計り以て『軍犬報國』の實を擧げられんことを望む

大島協會長

本日社團法人帝國軍用犬協會朝鮮支部の發會式を擧行し、同時に第一回軍用犬品評會を開催せらる洵に同慶に堪へざる所なり　軍用犬は活兵器の一として國防上緊要缺くべからざるは周知の事に屬す、由來朝鮮の氣候風土は軍用犬飼育に最適の地にして、而も國防の第一線にあり、平戰兩時を問はずこれが利用の途廣く且つ愛犬家多しと聞く、各位益々研究獎勵向上發展を圖りて軍犬報國の實を擧げられんことを望む

遊歐便り　日本・上海・香港

（その三）　シンガポールにて　三月十日

城大助教授　鈴木武雄

馬來人の話

御主人公は裸足で、腰圍らしき部屋には古ぼけた藤椅子が並べてありましたが、床には莫蓙のやうなものが敷いてあります。躊躇せざるを得なかつたのですが、靴の儘で構はぬと云ふので、やつとその應接間なるものに上り込みました。煙草を出したり茶を出したり中々の鄭重で、さて云ふことには『我々馬來人は日本人が大好きだ。このシャツも、これも（例の腰卷みたいなものを引ぱつてみせて）皆日本の品物だ、あれもさうだ』と云つて指さしたのを見ると、成程窓の所に赤いほうづき提灯がズラッと吊り下げられてゐる

そして馬來氏は『私は政治の話には興味を持たない』といふ前置きをして、併しながら『馬來人は日本人が好きだ。ヨーロッパ人は有色人種を人と思はぬ。直ぐ威張つたりなぐつたりする、馬來人は力が弱いから泣寢入りしてゐるが、腹の中では白色人に對して憎惡した儘（）を抱いてゐる。所が日本人はさうではない。日本人は白人と同じやうに強い。富も文明も同じやうに高い。然かも日本人は優しくて禮儀（ポライト）がある』といふ調子に日本人禮讃、そしてイギリス人とはいはなかつたが白人の攻擊、つまりは間接的な政治談に這入つて行くのです

これをそのまゝよい氣持に受入れて、一緒になつて口角泡を飛ばす程此方は甘くはないつもりですが、何と云つても上海香港と、これまでの港々では支那人の排日語ばかり聞かされて、夜の散歩も警戒され、多少氣腐つてゐる矢先きでしたから、この親日の言葉が我々に嬉しく響かない筈はありません。何處でも同じですが、殊にイギリスの植民地では土人との政治談は禁物だと云ふことを聞かされてゐましたので、その方は注意してゐましたが、何しろ久振りに知己に會つたやうな氣持ですつかり愉快になり『日本人の先祖の一部は馬來人だ』なんて云ふ程、日馬親善振りを發揮してしまひました。河野仙夫さんの如き大變な感激で『馬來人のその親日感情に對し、日本人を代表して厚く感謝する』なんて、まるで松岡代表のやうな演說を始める騷ぎ、でも此處は四面楚歌の國際聯盟と違つて全く和やかなジュネーヴです

私がフト壁間を見ると、ふるぼけた紙にアラビヤ文字を書きつけたものが、さも勿體らしく張りつけてあります。『あれは何ですか』と聞くと馬來氏は『コーランです。御承知の回教徒の聖典です』といふことから、馬來氏が話し出したのは、馬來の宗教に就ての話でした。馬來氏の話に依ると、馬來人は皆回教徒で、從つてアラビヤ人の僧侶の勢力が非常に大きい。小學校などもアラビヤ人の先生でアラビヤ語が教へられる。それはよいが宗教に凝ると狂信に近く、アラビヤの僧侶は、信徒たる馬來人に對して獻金貯蓄を說くが、その貯蓄した汗と膏の結晶たる金を以て、聖地メッカに巡禮することを命令するために、馬來人は中々勤勉でよく働く人種であるに拘らず、常に貧しいのだ、といふことでした

私はこの話を新嘉坡の町に聳え立つてゐる回々教寺院（モスク）のドームとアラビヤ語の看板とから、回々教文化、アラビヤ文化の支配地域が如何に大きいものであるか、と云ふことを感じたのです。キリスト教が世界の寒い部分を支配する宗教なら、回々教は灼熱する太陽の直下、赤道の附近を支配する宗教とも云ふべきでせう。キリスト教が地球の表通りに君臨してゐるとすれば、回々教は地球の裏通りを支配してゐるのです

神尾氏七日夜來城

滿洲國官吏として宇佐美氏に從ひ單獨入滿した神尾弌春氏は、七日夜來城、京城に殘してゐた家族を伴ひ八日夜京城發渡滿の豫定

夕刊後市況

大阪短期引跡

大新	一一一、〇	三十錢高
鐘新	一〇三、五	四十錢高
日產	八一、五〇	七十錢高
東新	一八二、八	五十錢高

各地期米引

▲下關二四、一四　▲名古屋二四、六四　▲金澤二一、九〇　▲熊本二三、四四　大阪最終當限六十五圓（一圓）安

此の絶讚!! 此の人氣!!

大阪に於ける文藝大講演會の直木氏

★★先づ一冊を手に

直木三十五全集

決死的書下ろし

內容見本進呈★

1 源九郎義經 上卷
2 源九郎義經 下卷
3 荒木又右衞門
4 石田三成
5 高野山血染草
6 吾れ戰に破れし時
7 次の世紀（以上七卷書下し）
8 明暗三世相
9 南國太平記
10 殿堂を碎く
11 由比根元大殺記・仇討雜記帖
12 大阪落城

（全十二卷）豫約募集

申込 四六判上製美裝 毎月一冊 一圓 送料十四錢　申込金不要

東京市芝區新橋　振替東京八四〇二　改造社

最寄書店に品切れの際は直に本社にお申込を

〆切迫る・即刻・申込め!!

第一回配本 源九郎義經 上卷（目下發賣中）

結核性解熱劑

エルボン

解熱・防腐・殺菌作用顯著・結核菌の繁殖を防ぎ自ら治癒の力を生ぜしむ・本劑は又 感冒・流感・腸チブス其他傳染性疾患發熱に適用す

（錠劑・粉末）

模倣品御注意

日本總代理店 發賣元 株式會社武田長兵衞商店 特約店 東京市日本橋區 小西・新・島居・三井

8—17

月經催進劑

アゴメンシン AGOMENSIN "CIBA"

卵巢中に含有する月經促進作用ある水溶性物質にして女子生殖器官に充血作用を呈し、流血作用を增し又豚胎線の機能を高め其刺戟により卵巢ホルモン（濾胞ホルモン及黃體ホルモン）の生產を增加し性週期を正調に復せしめ月經を促進せしむ。

內服或は皮下・筋肉注射として月經困難・月經不順・月經過少・子宮發育不全・充血不全症・代償性月經並に乳汁分泌障碍等に適用す。

月經過多・月經痛には

シストメンジン

文獻は大阪市東區瓦町山口ビル內瑞西バーゼル化學工業會社日本學術部より郵呈

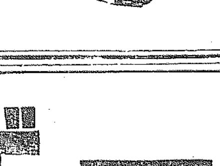

日本總代理店 發賣元 株式會社武田長兵衞商店 特約店 東京市日本橋區 小西・新・島居・三井

強く 健かに 坊やを育てる よいお乳

ラクトーゲン

弱い赤ちゃんが血色もよく丸々と肥りました、いつもニコ〳〵と機嫌がよい全く健康兒になりました

ナゼ？

お母樣の正しい智識とよい榮養ラクトーゲンを規則正しく與へてゐるからです

ラクトーゲン育ちは健康兒!! 日本一の健康優良兒を育て上げた實蹟は素晴しい榮光です

ゼヒ！

母乳のない坊やにも發育盛りで母乳の足らぬ坊やの補助榮養にも發育期に必要な榮養素カルシウム、燐酸鹽ビタミン等を十分に保有してゐるラクトーゲンをお與へ下さい

最も理想的乳瓶

日之出子供哺乳器

優良な硬質硝子製です
洗滌に便利で衞生的で
哺乳の分量が自由に正確に決定出來ます

藥店にあり

乾卯食料品株式會社　本店 大阪市東區伏見町二　支店 東京市日本橋區本町二

泣くも笑ふも ―けふ一日の道議戰―

官選議員が 興味の焦點 咸北の十三選擧區 慶興郡だけ無競爭

【羅南】泣いても笑つてもあと一日の道議戰、咸北道内の各選擧區十三區中無競爭區は慶興郡だけで候補者金光宅氏（　）文字通りの獨り舞臺であるが、同氏は羅津の重要性から特に扱かれて同地（新安面）の面長に任命されたばかりであり、直ちに面長を辭任して今度の選擧に打つて出たものであつた、なほ本道の官選議員は、道總では絶對口を緘してゐるが、總督認可に隨行の富永知事歸還後の九日頃には内示發表されるもの見られ、大體内は城津郡、清津府が現官選議員の再任、羅南一名、會寧二名、雄基一名の合計四名が新顏で内一名は、定員の增加によるもので、官選議員は道內第一と何人にも首肯され得る朝鮮人兩道議員が任命されるものと見られる

忠南の有權者

【大田】忠清南道會議員選擧有權者數は大田邑一三、大田郡以下十三郡一、六七一合計千六百八十四名である

火の出る激戰 群山の三巴戰

【群山】定員一名に三名立候補となつた群山府の民選道議戰は各候補者陣を削り文字通りの白熱的大激戰を展開してゐる、即ち内地人側の樋口虎三郎、伊藤光三郎兩氏の既選手腕からみるに何れも群山の功勞者であり人格識見に於ても相劣らぬ點があるだけに兩氏の鬪戰は激烈壯絶な場面が演ぜらるゝものと豫想され一方朝鮮人側から立つた徐丙瓚氏は現府會第二部の副議長として公人生活日淺きにも拘らずその才幹手腕は新進氣鋭の士として尊しく將來を囑望され結束固い朝鮮人側の地盤に據つて伊藤、樋口兩氏に肉薄するあたり勝負は全く逆睹し難くけふ一日の戰ひが見物であるなほ群山の選擧立會人は牛尾正一、李夏鉉兩氏に決定したが樋口虎三氏も副立會人に指名された

清津更に 二氏出馬 三巴戰展開 俄然色めく

【清津】至るところ猛烈な爭鬪が開始されてゐるにも拘らず、殆ど無風狀態にあつた清津の道議員選擧は、三日午後十時最後、文兩辯護士の立候補屆出によつて俄然色めき立つて來た、既に動かすべからざる地盤にある鄭氏を向ふに廻し府會議員の補缺選擧に候補として立つた新鋭の候補者として立つた文氏の三巴戰に府内は漸く選擧氣分横溢するに至つた

城津の立會人 城津邑における投票は午前十一時から午後まで、邑會議室で行はれるが立會者は鄭田直三郎、金在洙の兩氏に決定した

官選減員で どてついた仁川 結局後藤、金允福の 兩氏が暗中摸索

【仁川】候すところタッタ一日に迫つた仁川府道會議員の選擧は官選議員の減員問題でゴテついた爲め立候補者一人もなく被選擧法により一名の議員を送る事になつたが、從つて何人が當選するか全く豫測を許さない狀態であるが問題を惹起するまでは後藤理平氏が仁川の元老として多年從來府議を代表して來た關係上一その豫想に彼が最も強く當選するものと觀測されてゐたが金允福氏が官選議員から除外された後は内藤和上兩氏を民選から出さうといふ説が擡頭して後藤理平氏の俄然大勢に見る判然を來し今や双方共暗中摸索の形で兩氏の内何れが當選するか一般に注目を惹いてゐる

平壤の 三巴戰 孰れ劣らず 猛運動續く

【平壤】平壤の道議戰は稻葉潤之助、崔鼎默、孫讃鶴三氏が三つ巴となつて定員一名の議席を爭ひつゝあり第一に立候補した孫讃鶴氏は充分に運動の手が延びてゐるに反し崔鼎默氏は稍遲れて立候補したため各氏の狀態にあり稻葉氏は最も後に立候補したが内地人側に多數の後援者を有し當選確實と傳へられてゐたが目下形勢は内地人側へも喰ひ込んで堅實な得票を固めをなしつゝあり最初に立候補した孫氏と形勢相伯仲すると傳へられ稻葉氏必ずしも樂觀を許さない形勢で三氏は猛運動を續けてゐる

高陽も三倍 の激戰

【高陽】道會議員選擧期日も愈よ明日に迫り定員一名に對する立候補者六名は互に白熱戰を演じてゐるが郡管内各面の投票日は五月十日午後四時まで二日全郡民の雙目が注がれる豫定であるから當日の午後五時から開票となる模樣である

晉州も混戰

【晉州】晉州邑の道議戰は二日まで辯護士原田萬造氏の獨舞臺であつたが二三兩日にかけ姜元昌、金甲淳の兩氏は慶南産業經濟の中心都市として官選が内地人に決定し

濱田氏も出 馬取消し 混亂の盈德郡

【大邱】盈德郡の人氣者文明琦氏が去る二十八日立候補取消と同時に江口警察署からの推薦によつて立候補した濱田錄勇氏のため盈德郡の道議戰は異狀を呈したが當選確實と見られてゐた濱田氏が去る三日突然立候補取消を聲明したので盈德の戰線は益々ごつた返しの混亂を見せてゐる

下關の角和組 咸南に進出 地方民の反對で 鰮油工場は取止め

【咸興】内地有數の漁業會社下關角和組では北鮮海岸の豐富な水産物に着目して咸南道に進出鰮漁業に從事、從來ブリ、サワラのみに用ひられた網を鰮の漁獲に使用するといふなつた、當初角和組の意向では漁獲する年額四、五萬圓の鰮を道內に工場を建設して製油する計畫であつたが地元民の反對により漁獲物の大部分を地元工場に時價で供給することゝし一部分を内地工場に仕向けることゝなつた

全州優良店員 六名を表彰

【全州】全州商工會では既報の通り七日午前十時から公會堂で第十回優良店員表彰式を舉行し左記六名を表彰し式終つて店員一同は正午全州驛發列車で群山の商業狀況を觀察に赴いた

▲李大仲（大商屋商店十年六ヶ月）▲吳孟禮（明多屋十年一ヶ月）▲金福山（樋口商店八年八ヶ月）▲林時栄（陶山商店七年四ヶ月）▲李熙國（村岡新聞社九年三ヶ月）▲河内政雄（大木金物店八年六ヶ月）（寫眞は前列向つて右から金、李熙國、林、河内、吳、李大仲の諸君）

慾張つた泥棒 雜貨類七十圓盜む 大邱署犯人を嚴探

【大邱】去る七日午前三時から同五時までの間に何者かゞ大邱府内市場北通三一金理根商店に忍び込み燒酎（月仙）一桶時價十三圓、同兩鐙二桶時價十一圓四十錢、マッチ三箱時價八圓、サイダー二箱時價二十一圓、麥酒二箱時價七圓十錢、水飴一箱時價九圓、合計六十九圓七十錢の物品を窃取逃走した事件があり急報に接した大邱署では直ちに犯人を八方に手配して嚴探中である

梅花釜山間 電話開通

【遞信局發】慶江原道の梅花と釜山間は從來電話通話區域外に屬してゐたが商取引その他密接の關係にあるので遞信局では右の區間を電話通話區域に編入十六日から實施することゝなつた

仁川宮町の 消防詰所 新築落成す

【仁川】人口七萬の仁川府をまもる防火機關の本部仁川消防組宮町詰所の新築は府多年の宿題であつたが山賀組長、朝鮮消防協會支部の役員等の熱心な努力により昨年十月以來工費一萬二千圓を投じ建工中のところこの程落成を告げ新築爽やかな東小門下にモダーンな風姿をクッキリ現した建坪一〇八坪、延坪一五〇坪の鐵筋コンクリート二階建階下は消防機械室及所員の休憩室に當て二階は事務室と講堂で更に屋上庭園を有するといつた瀟洒なものである

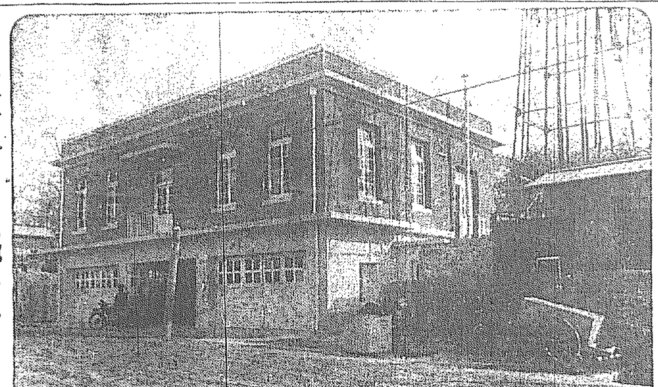

小鹿島の島民 喜んで移住を開始 癩療養所の趣旨も徹底し 圓滿に用地を買收

【光州】癩豫防協會の癩療養所を全羅南道小鹿島に設置する事に決定して以來島民は道當局の誠意で癩療養所の趣旨を理解し至極圓滿に用地買收契約を終り最近は島民も道當局を信頼し不穩の策動なく移住先を物色してゐたが島民百五十餘戸の内二十餘戸は移轉を了へその他のものも可及的速かに移住する筈である、なほ畓の植付をしたものには相當の金額を支拂ふ必要がないから島民は自ら植付の準備をなしつゝあるが畓の植付終了後は續々移轉して九月末までには全部の移住を終り續いて癩患者を收容する事となつてゐる

全州煙草耕 作者表彰

【全州】全州專賣支局では煙草耕作獎勵のため茂朱、錦山の優良耕作者表彰式を舉行、全州支局から木佐貫收納課長、大田から富永出張所長の兩氏も參列した

群山府議の 補缺選擧

【群山】府では金鍾基、金白龍兩議員の失格によつて府會朝鮮人議員の補缺選擧を道會議員選擧終了後執行することになつたが期日は豫想されぬがとかくも人選下馬評に賑はしてゐる

三十女 鐵道自殺 沙上驛附近で

【釜山】去る六日午後九時十分釜山驛發第三列車が沙上驛附近を進行中轢死した三十歳前後の内地人婦人がありその他で身許その他について取調べ中である

密陽法院支 廳の復活 陳情員出發

【密陽】六日午前六時密陽に於て道に選任された法院支廳復活陳情委員六名は多數の見送りを受けて先づ釜山へ向つて陳情の門出をした

釜山の 身投げ 死體は不明

【釜山】七日午後八時過ぎ釜山南濱埋立海岸で投身自殺を企てた内地人があり附近に停泊中の船員が水音をきゝつけ水上署に急報、目下搜査中であるが投身した場所には男用下駄とカルモチン錠劑の吞み殘り瓶があつて覺悟の投身らしく水深があるので死體は未だ發見されない

満洲目指す 慶南の農民 各地の移住申込み 既に八百名に達す

【釜山】建設途上にある満洲國へ移住する農民について慶南道當局では過般來各郡について調査をすゝめてゐたが大體釜山府下百七十餘名、昌原郡百五十餘名、宜寧郡百名、咸安郡六十名の申込みがあり相當の數に達する模樣である

慶北の出席者 中堅青年講習會

【大邱】財團法人朝鮮社會事業協會主催の中堅青年講習會は來る二十日から二十九日まで十日の間京畿道楊州郡にある本府の濟生院農場で開かれる事になつたので本府から慶北道に對し人選方を依頼して來てゐたが道では慎重詮衡した結果左の三君を推薦する事に決定し同君等は近い内に出發する事になつた

善山郡長川面下岩里農業元再道（二四）青松郡青松面月外洞農業白東甚（二八）迎日郡迎日面細棘洞農業崔石鳳（二八）

武藤司令官に 恩賜の元帥刀 松浦將軍が捧持し 七日大邱驛を通過

【大邱】松浦人事局長は武藤關東軍司令官の元帥刀を捧持し七日午前十時四十七分大邱驛通過北上したが車中に訪へば語る

武藤閣下に恩賜の元帥刀を捧持して行く所だ、閣下の益々御健たる元氣は關東軍將兵の折柄當國のため眞に慶賀すべきことである、武人として最高の元帥刀を賜はることは閣下にとり面目これに過ぎたることはあるまい

なほ司法官會議から歸つた井法務局長も同列車で京城へ向つた

煙草耕作獎 勵金 大邱で交附式

【大邱】大邱專賣支局管下の煙草耕作獎勵金交附式は六日午前十一時から同局構内倉庫で盛大に舉行された高支局長の開會の辭、伊藤收納課長の煙草耕作成績報告があつて獎勵金を授與し、ついで知事の祝辭あり、ついで賞辭の後閉式直に閉會、午後三時散會した因みに當日の來賓は、伊達知事の外警察部長、村山財務部長、原大邱署長、八木保安課長、新屋陸軍課長、多賀府尹、河名大日社長の諸氏外五十餘名である

明けゆく 慶北農村 警察部長の 視察土産話

【大邱】慶北道警察部の木村技手を帶同して東域、龜城、青松、安東各地の麥作の出張に就て視察指導のため出張中であつた大河警察部長は五日夜歸邱したが豫想外の成績を次の如く語る

豫想以上に農村は明るくなりつつあるので非常に力強い感じを與へられた、僕も晝夫と一緒に語り得り田に出て日暮れまで見て歩いた、義城郡の丹北面では四里も歩いたよ、又青松郡では婦人團體が稻作の播種中だつたので一緒に耕作地に入つて手傳つた事もあつた、農繁期のためか指導部落に熱心に働いてゐるが中には又遊んでゐる者もあつた、それには指導者自身が先頭に立つて範を示し勞働愛好の精神を吹き込む必要があると思つた、今度は豫想外の事だつたので部落にはようなかつた節約で建築の狀況瞥見した

もう夏ぢや かげろう燃える 鎮南浦街の點景

【鎮南浦】慌ただしい春は一足飛びに飛び去つて早くも夏の訪れ！、ショウ・ウインドーにホワイト・シューズとパナマ帽が夏への行進曲を奏でて鎮南浦の街にはもう一圓アイスクリーム屋が日向ぼつこをしながら現れた、タンシンと優しく呼びかけてよく賣れるかと問へば笑顔で答へるばかり、この頃の氣温ぐんぐん天氣にも夏は夏だ、一圓アイスクリームは羽がはえたやうに子供等の中に渡つて行くあすにも河面が大同江岸を賑すだらう（寫眞は日向ぼつこするアイスクリーム屋）

慶北知事金 泉を視察

【金泉】稻作狀況視察中の金慶北知事は六日午前十一時尚州から金泉郡南面に入り播種狀況を見た上金烏山麓普通學校で兒童に對し一場の訓話をなし農村振興委員に訓示し農所面新村洞の婦人繩作實習を見白依名に至り婦人の作業を見勤勞獎勵の辭を與へ開寧面大光洞の耕作狀況を視察し同日一泊七日朝金泉市民運動會の入場式に臨み漆谷郡に向つた

高陽郡教育 會總會

【高陽】郡教育會では去る六日午前十一時から郡廳會議室で總會を開催し八年度歲入出豫算を附議し同七年度に歲入出決算の認定、

やつと探した 父は獄舍に 新京から木浦へ 嘆きの乙女問合せ

【木浦】尋ねあぐんでやつと二年目に捜し得た父は囹圄の人であつた＝倉田喜代子（二〇）さんは新京三笠町五ノ三田口友之助方に住んでゐるが約二年間音信不通となつた父文太郎の行方について親戚は勿論父の友人知己に問合せたが杳として居所が知れず娘心の父戀しさに悲嘆にあつて父の身を案じ暮してゐたが友達に敎へられるまゝにこの程郷里の德島縣名西郡鬼籠野村役場へ父の居所を照會したところ昨年十二月木浦法院支廳から文太郎の身元調査依頼があつたとの事に喜代子は早速木浦法院支廳へ父の居所を問合せて來たが父文太郎は昨年十一月二日詐欺罪で懲役六月の判決をうけ今木浦刑務所に服役中であることを四日喜代子に知らしてやつた

原州の大火 廿九戸烏有に歸す 江原道に焰禍頻々

【春川】五日の白晝午後一時頃原州郡原州面下洞里六九番地崔長玉方から發火した火の手は折柄の烈風に煽られて瞬く間に隣接の鄭氏家屋に燃え移り全燒廿九戸半燒一戸を出して午後三時漸く鎭火した、損害額は目下判明しただけでも約二萬五千圓といふ江原道稀有の大火で原因は崔長玉の溫突の燃え殘り火の不始末からしい罹災者は全部で百九十一名で其内緣故者のない百五十餘名は直ちに乾麵所に收容の上所轄警察署及び原州郡面が協力して救出して救助に努めてゐる、なほこの大火のために大西原州署長は自ら屋上に登り指揮中四方猛火に包まれたため飛び下り左腕部に打撲傷を負ひその他消防組員四名の重傷者を出した、因に最近江原道には山に里に火災が多く四月下旬から今月に亘つての洪川郡西下、西上面兩内の燒失面積七百十町步に及んだ山火事を始め通川郡では甑館、前鋪の三ヶ面に亘る一千町步からの山火事があり淮陽郡下でも數百町步を燒き一方江陵郡江東面安仁津では四日未明に發火し全燒十二戸損害七百圓、五日には高城郡西面楊城里で二十戸を燒き損害四千圓重傷者一名を出してゐるがこれ等はいづれも火の不始末に因るものである

豹また 幼女咬殺 今度は安州で

【安州】安州郡大尼面龍潭里一九七金慶厚氏方で六日午後七時頃二女淑玉（三）さんを自宅溫突に臥せたまゝ家を空けた留守中一頭の豹が現れ臥床中の淑玉をくはへたまゝ裏山に逃走せんとしてゐるところを發見した附近の村人達が大聲を上げて後を追跡し間もなく女兒を取戻したが既に絶命してゐた

未來の先生が 農村生活を實地に體驗 咸南に演習科生八名を送る ―京城師範の試み―

【京城】京城師範では敎育法をして一層社會の實情に適切ならしめ師範敎育の完璧を期するため、農村普通學校に於ける農業科敎育及びその家庭實習生、卒業生指導の實際につき農村生活の實情と農村敎育の要諦とを體得せしめんとして咸南道下の優秀學校に八名の演習科生徒を送り六月中一ヶ月校長の指揮の下に實地體驗を得しめることゝなつた右學校では本計畫が將來の敎育上に重大な影響を及ぼすのでその學校選擇に愼重なる研究を重ねたが結局

端川、揚川、新市、五老、新興、新上、文川、塔花

の八校に決定、委託生は在校中の家庭實習生卒業生指導に關する諸その他一切の勞務に服し在校生の家庭實習および卒業生指導に關する必要な一切の事項を一ヶ月間に知得體驗せしめることゝなつた

新京に大公園 國都建設局の横に 愈よ十日から起工

【新京】滿洲國々都建設局では國都建設五ヶ年計畫を發表して以來着々としてその實行に邁進してゐるがその内の公園建設地は現在の總坪數六萬餘坪としその中央に約一萬五千坪の池を設け、公園内に幅二十六米の道路を貫き人道、自動車路、乘馬路を區劃し花壇、子供遊戲場等遺憾なき設備を施す由

石垣が崩れ 人夫四名生埋め 伊川水組工事場で 無殘な壓死を遂ぐ

【伊川】五日午後四時頃伊川水利組合貯水池工事場で石垣が崩れ仕事中人夫四名が生埋めとなり無殘な壓死を遂げた

裡里修養團 正式に認可

【裡里】高山邑長を中心として一昨秋以來新興運動を續けてゐた裡里修養團では修養團裡里支部として正式の認可を得て益々向上を圖るべく一日附高山氏の名で本部へ支部設置の出願をなすと共に支部設置の準備として團旗を購入した

忠南の無料 巡回診察

【大田】忠南道衛生課では七日から四日間論山郡恩津、化項、木面範等に於て巡回中で衛生課の醫師、後藤醫師等を出張せしめ無料巡回診療を施行中

矢切農場勸 農會總會

【大田】大田本町矢切農場第十回勸農會總會は七日午前十一時同農場で開催矢野場長挨拶、會務の報告につ

である

水原一婦人 の赤誠

【水原】邑内の某寡婦になる一婦人は、滿洲國義勇隊員の歡送迎に際してバスに乘るところを徒歩で往復しその運賃を貯金して金五圓を六日本社支局を訪ね防空機材資金の一部に加へられたいと依頼したので、支局では直ちに水原郡國防義會に送金の手續をとつた

高陽各校に 國旗臺 全部竣工す

【高陽】高陽郡では管内十二ヶ所の公立普通學校に國旗掲揚臺新設の計畫を樹て工事中の處今回全部竣功したので各校でそれぞれ國旗掲揚式を舉行した因に構造は鐵筋製で高さ五十尺總工費一千五百圓を要した

金子博士大 邱へ

【大邱】病理學に造詣深く且内科學の泰斗として全國的に知られる金子廉次郎博士は六日午前十時四十七分大邱驛着列車で來邱し山根博士その他多數の出迎へをうけ直ちに道立大邱醫院の觀察を遂げたあと院長室で往訪の記者に語る

何も大した用はないんだよ、山根君とは大阪時代同期同窓でズーッと下宿も一緒だつたから――朝鮮は初めてやつて來たのだし、一寸先きに逢ひに來たのだ、慶州の古蹟をゆつくり見て歸る心算でゐたが當地の市田病院長が慶州に縁故の深い貴重な骨董品を可成澤山蒐集してをられるさうだから慶州ゆきはよして『市田博物館』をみて我慢して歸るよ

博士は七日朝釜山に下車して内地へ向つた

群山近海で 白魚大漁

【群山】群山近海は白魚の盛漁期で殊に本年は近來稀な豐漁に業者はホク／＼ものであるが百四十錢位で賣買されてゐる

スポーツ

仁川の實業 野球戰

【仁川】七日から試合を開始した實業春季リーグ戰第一日の勝負は左の通りである

▲鐵道對商銀＝十四對零で鐵道勝ち

▲殖銀對遞信＝四對三で殖銀勝つ

なほ公立商業學校では七日午後四時から山根町公設グラウンドに龍山鐵道學校の野球部を迎へ試合したが四對零で仁商快勝した

湖南角力大會 裡里で開く

【裡里】裡里角力協會では來る十七日午前十時から春祭りの奉納として恒例の湖南角力大會を開催すべく大田、群山、全州、金堤、井州、江景の各地協會へ出場方の依頼狀を發した

金泉の市民 運動會

【金泉】七日の絶好のスポーツ日和に大田グラウンドで金泉青年會主催第十一回市民運動會を午前九時から開催、折柄巡視の途次來泉中の金慶北道知事も臨席青年會長の挨拶、倉田邑長の祝辭あり四時四十二回の競技を大盛況裡に終つた尚州安東からも百數十名の應援團が大挙を脇して押し掛け觀衆無慮一萬四千に達した

永同校の運動會

【永同】小學校では七日午前九時から運動會を開催十二時半盛況裡に閉會し直ちに内鮮學組會理事から勞の挨拶あり引續き午後二時から保護者會並に赤井校醫の乳幼兒の保健について講演あり同五時散會した

人の動き

▲山本黃海內務部長　六日南川方面視察七日歸任

▲木津内務省土木局橫濱出張所長　五日城津視察六日發淸津へ

▲今井本府衛生課長　六日平壤發北行

▲錦織榮治氏（羅州商工會社平壤支店支配人）六日發內地へ

▲熊本咸北商務課長　五日發會寧に東上

▲栗田新吉氏（汶山金組理事）七日本社支局來訪新任挨拶

▲永濱泰明氏（本府土木課技手）七日夜京城發　港灣調査のため全北於靑島へ

▲島之江貢夫氏（水原小學校長）五日着任

▲曽根孝三氏（水原普校々長）同上

▲全州商工組合店員見學團一行百五十名　七日群山視察即日歸全

あの街この街

【裡里】裡里鐵道局友會裡里支部では十日午前九時から鐵道グラウンドで春季運動會を開催

◇

【金泉】八日警察署、九日本町派出所で午前十時から午後四時まで狂犬病の豫防注射

◇

【裡里】高等女學校では五日正午から乳幼兒愛護デーとして郡當局一年生とアソカ幼稚園幼兒を招待

◇

【金泉】金泉郷軍將校團十四名は五日初若に春季總會を開き規約の改正時局理論の研究をし懇親宴を催した

◇

【全州】全州警察署では六日署員總出で交通事故防止宣傳を行つた

滿洲國立 競馬場 ハルビンと 奉天に設置

【新京】待望久しかつた國立競馬場設置につき去る三日國務院の公布を見、競馬法はちかく軍政部總長よりこれが施行期日を定められ近く實現をみる運びとなつた、而して該競馬場の設置場所は奉天及びハルビンに決定し、競馬は春秋二季の定期競馬の外場合によつては臨時にも行はれ、一圓以上二十圓以內の勝馬票を發賣し政府は又券面金額一圓以上九圓以內の彩票を發賣することとなつてゐる

祝京城日報九千號

大邱旅舘組合

大邱府 小口肇

大邱無盡株式會社

大邱府 秋秉和

大邱府 杉原合資會社

達城郡廳 職員一同

大邱印刷合資會社

大邱府 徐丙朝

大邱刑務所 三樂會

大邱測候所 所長 布村重次郎

大邱憲兵隊長 新見英夫

金泉錦町 辯護士 土谷榮太郎 電話三一番

安東普通學校 職員一同

安東郵便局 職員一同

善山警察署 職員一同

善山郡農會

善山十五日會

永川警察署 職員一同

鬱陵島 片岡吉兵衛

慶北聞慶 李炳稷

金泉邑内 高德煥

醴泉邑内 公醫 中島貢

星州郡農會

星州警察署 職員一同

大興電氣株式會社

金泉金曜會

大邱府廳

片倉製絲大邱製絲所
朝鮮生絲株式會社
大邱製絲株式會社

大邱金曜會

慶山 足代守民

大邱米穀取引所

尙州邑 辯護士 高木信

咸昌公立普通學校 職員一同

尙州邑内 稻垣文華堂 電話三四番 振替京城五〇一八番

慶北道立 安東醫院

高靈警察署 職員一同

高靈酒造株式會社

高靈郵便所 久野逸三

高靈公立普通學校 田中隆藏

淸道郡守 金秉旭

淸道警察署 職員一同

醴川[illegible]子組合 組合長 許鋌

金泉邑内 公立農校 職員一同

金泉錦町 割烹 初音 電話一六〇番

金泉錦町 和洋料理 クラブ食堂 電話一六二番

金泉錦町 御料理 東雲樓 電話一〇〇番

慶尙北道立金泉醫院 職員一同

金泉少年刑務所 職員一同

金泉本町 金泉酒造株式會社 電話五二番

金泉錦町 立川書店 電話一二番

金泉本町 小塚主計 電話二八・三三

共榮自動車株式會社

大邱府會議員 山口榮吉

大邱府會副議長 高田官吉

安東小學校 職員一同

永川郵便所

高靈水利組合 理事 徐海錫

金泉公立普通學校 職員一同

金泉郵便局長 中西勇

慶山郡守 金鎭熙

慶北星州 李基承

慶山警察署 職員一同

金泉邑 中川太平

醴泉郡廳職員一同

義城警察署職員一同

義城郡廳職員一同

義城釀造株式會社 社長 堀越友二郎

高靈郡廳職員一同

慶尙自動車部 代表者 生部又一

尙州郡廳職員一同

大邱府 伊藤吉三郎

朝鐵自動車會社 大邱出張所

大邱中等學校長會

慶北漁業組合聯合會 理事長 瀧野文一

大邱 朝鮮酒釀造株式會社 社長 小川德長

安東邑 元田武雄

永川郡廳職員一同

慶北軍威官公吏申合會

金泉郡廳 郡守 諸田萬壽男 外職員一同

金泉邑長 信田芳

金泉警察署職員一同

尙州警察署職員一同

安東戊申會

醴泉警察署職員一同

大邱府大和町 島田金四郎

大邱穀物株式會社

大邱專賣支局

大邱産業金融株式會社

大邱府錦町 石炭商 梅根商店 主 梅根菊平

尙州邑事務所 職員一同

尙州邑内 穀物商 山口賢三

慶北金融組合聯合會

咸昌産業組合

大邱府本町 松前商店 倉庫部 自動車部 穀物部 雜貨部 藥種卸部

大邱專賣支局 安東出張所

安東郡廳職員一同

安東邑長 蜂屋孝之

安東警察署 植田柳助 外職員一同

美術座談會

一日の座談會記錄（三）

三井（本社）畫家の方から如何です

三木（洋畫）さういふやうな傾きが非常にあるですね、然し京城でも數からいふと優秀な作家を擁護してやるといふ人が非常に少ないですね、たまに行會ふと救はれるやうな氣持がする時があります（笑聲起る）

時實社長（本社）矢張り內地の方が大分進んでゐるね

三木（洋畫）この間も或る處へ行つたら二人居られたのですが今月は僕の當番ではないから明日來給へといはれたのですが繪を買ふのにも當番があるやうで……

森（評論）それは實際のことをいふと朝鮮の作家は努力して居る、內地のものはブローカーの手を通すだから實際作家に入る金はどの位か判らぬ、朝鮮の作家は細微ですからね、內地の奴は一番不愉快だ、あの細微なところを買つて、もう少し朝鮮の作家を保護するといふことはいゝと思ひますね

三木（洋畫）朝鮮に永く住んで居る人は朝鮮のものを愛好する氣持になるですね、將來た始めにはどうせこんなところにはろくなものはないといつたやうな感じを持つですがね

三井（本社）淺川さんどうです

淺川（工藝）歡迎會つて見ると段々と氣持が纏つて來る

三井（本社）鮮展に對して畫家の側でも全幅の贊成をして居られて居りますか

三木（洋畫）作品ですか

三井（本社）作品なり或は昨年でしたか、不出品といふやうな事もありましたですね

三木（洋畫）然し不出品といふのは事實はあんなものではなかつたと思ふのですがねよくは知らないですから出品するとかしないとかいふ事をもう少し畫家の方でフリーな氣持で出品する、しなかつたり出來る樣にしたらいゝですね、その時に當選年の人の繪が變化しつゝある時であるとか又出したくない事もあるでせうし又油が乘つて出したい時もあるでせうしそれを在住者が出さなくてはならぬといふ規則はないのだから樂な氣持で出品してゆけるやうに何んとかしたら去年の樣に個個沙汰みたいな氣分が出る事もなくなるのぢやあないかと思ひます僕なんかは鮮展で惠まれて居ない方なんだが見に行つて一遍も欠かさず出して居ります然し多少そこには努めるといふ氣持も働いて居ります　それも矢張りレベルの問題ぢやないかと思ひますね、レベルがもつと高かつたら矢張りそんな氣持がなくて努力するやうに結局なつて來ると思ひますね

三井（本社）鮮展のレベルといふ事になりますが女學生とか中學生とか含まれて困るやうですね。將來も一緒に含んで行かれる御方針ですか……

森（評論）それは自然淘汰してゆくのでせうね

三木（洋畫）レベルが上つてゆくと自然に出さないやうになるでせうね審査員が新聞では段々よくなつて來たといふ事を必ず一くさり揭げて居られますが然し鑑賞眼としてもレベルを上げてゆくといつたやうな方針を樹てられるといふ事は聞いた事がないですね（加藤氏來席）

遠田（洋畫）私は氣が進まないので出さなかつただけだつたんですがそれが終ひには大きくなつて訳が分からんでもない事になつて仕舞つた

三木（洋畫）結局さういふ風らしいですね、ところがあれでカンカンになつておこられるとどうも醜な具合で何しろ正體がなくなつてゆられいをおこつてゐるやうで……

三井（本社）藤谷先生どうですか鮮展のレベルと言ふ問題については……

藤谷（本府）僕はどうも…高橋さんに一つ……

三井（本社）矢張り中學生女學生といつたものは自然に淘汰せらるべきものでせうが或は分離でもして……

高橋（高普）これは色々な方法があるでせうね私は當局としてより個人としていへば結局作品本位で例へば中學生が書いても立派なものは立派なもので中學生なるが故に制限するといふ事はどうかと思ひますね、結局人々レベルを高めるとすれば結局入選の點數を少なくして來るといふ事にすればレベルは高くなるならぬといふ事は展覽會の規定としてむづかしいもつと取る點數を少くしてゆけば從つてレベルは高くなつてゆく譯ですが…大個展をやる時には洋畫は何間までに收めるさうすればそこに適當に收めるものをとつて行くのが普通なんですからね……

科學と宗教（一）

橋田邦彥

十八世紀以後、科學、自然科學の高遠な發達と共に文化科學哲學も非常に、發達をした。即ち科學の進歩は、自然科學の方面に止まらず、文化科學の分野も同時に併せたのであつた。十八世紀以前に於ける哲學は、一般民衆もこれを理解するにさして困難ではなかつたが、今日のそれは專門家の中でも優秀な學者でなければ理解し難い程に高いものとなつて居る。然るに斯く發達した科學が今や行き詰つて、新しい轉換に身悶へして居るのである。私は生理學を專門とするものであるが、この立場から、サテ生命とは何んであるか、この問題に突き當る時に、自然科學はこの難問を解決してくれないのを見る。又哲學にしても、生命のあると云ふことは教へるが、生命とはなんぞやと云ふ根本の問題は教へ得ないのである。吾々は聯かに生きてゐる。しかし只生きてゐるから生きてゐるのだと云ふのでは他の動物と大差のない生き方をしてゐるもので、生命に對する深い認識自覺がなければ、本當に生きる人間の姿とはなり得ないものである。生理學は生命と存在を眼目に研究する學問である、生命とはこれこれのものであると云ふ概念は豐富に蓄へられてある。しかしこれ等の概念のどれをとつて來ても自分の生命を把握出來ない、生理學の教へる知識では、却々しつくりそれを掴み得ないのである、知識は生命の色づけでなければならない、然るにその知識で生命を把握し得ないやうな知識は矛盾も甚だしいと云ふよりも、生命を把握し得ないやうなそんな知識が富士の山程あらうともそれは生きた知識でなく机上架空の死んだ知識であるとみる方が當つてゐるだらう。現に吾々生理學者の中には、自分が得り知識を持つてゐるが、畢竟吾々各自の生命を把握し得ないやうな知識は無力な、役に立たない知識である、又逆に自己の[illegible]を掴み得た時に、吾々は過去において人間の[illegible]した知識、先賢の遺した寶物を、生きた知識として自己の血とし肉となすことが出來るであらう。『宇宙の神祕』といふ本を出して、十四版（一版千部とすれば何冊になるか）を重ねしめた英國の天文學者は世界乃至人間の把握は結局科學のなし得る領域ではない。

新刊紹介

●古事記神話の新研究、石川三四郎著、本書は表題の如く古事記や神話を洋の東西に散在する傳說や實在する資料に依つて深く研究せるもので、古事記に表はれてゐる事實を詳しく論し、神代記に現はれた神々を檢討し、批評して諸神の特徵、性格系統等を述べ、又そこに敍述された事件にしても、自然にその地方色と時代色とが窺はれる（東京日本橋本町二ノ一曉書院定價二圓六十錢）

●高等敎員國語科の受驗研究、細川學著、大學出身者は別として官公、私立の各專門學校並に檢定出の中等敎員に對して奨れた唯一つの登龍門は高等敎員檢定試驗であるが、本書はこれ等中等敎員の高等敎員檢定試驗の手引ともいふべきであつて、試驗科目の中特に國語科試驗方法に關して詳述せるものである（東京麻布區笄町一七三朋信堂定價一圓八十錢）

●カール・ハゲンベツクサーカスを語る、平野零兒著　ハーゲンベツクは既に廣く知られてゐる通り單なるサーカスではない、世界一の動物園を故郷で經營してゐるだけに、その持つて歩いてゐる一座の花形である動物は日本中の動物園を合せたものよりも多い、サーカスに興味を持つ人々は一度は是非共觀て置くべきものである、本書は曾て著者が日本に來たこの一座に就いて親しく見聞した事柄を著したものであるサーカスに於ける動物の生活乃至は訓練が如何にされてゐるかに就いて興味深いものがある（東京麴町丸の內有樂館工政會出版部定價五十錢）

●神を探す黑人娘の冒險　バーナード・ショウ著加藤朝鳥譯、インスピレーションによる作事は、その作者をした人でさへ或はその眞意の判らないことが往々にしてある、ショウの此の黑人娘もの物語りも、ショウ自身その眞意を臆測して見るに過ぎぬと言つて居るのであつて、その點がショウの他の作品と異つた出色をなして居る所以である。此の書は現代の偶像を暗示してゐる、現代の偶像に捧げられつゝある大きな人身供養の自覺を強ひるところが特に意義深い『皮肉を言はねば殺されるだけだ、殺されるの代りに皮肉を言つてゐる』と言ふショウ自身の高價は此の短い偶語の中にも溢れてゐる（東京市日本橋本町一ノ一曉書院定價一圓五十錢）

●國民法律　五月號五十錢（東京芝區二本榎一の四七其社）

●東邦經濟　五月號三十錢（東京麴町區內幸町一の三其社）

●朝鮮の敎育研究　五月號四十錢（京城黃金町六丁目朝鮮初等敎育研究會）

●自働道話　五月號十二錢（東京杉並區阿佐谷町一の六八八其社）

世界經濟豫備會議の展望
暗澹たる世界恐慌（下）

高林義行

世界經濟會議は正確には世界經濟通貨會議と稱される。そしてかつてのそれはアメリカ金本位制を前提とし、したがつて金輸出禁止國をむしろ例外的な存在として、問題にされる可能性があつた。その限りにおいてより安定的であり、協定の妥結が強かつたといへる。しかるに今日においては金輸出禁止下のアメリカが前提され、金本位國はむしろ例外的な運命となつてゐる。それは極めて浮動的ないはば宙ぶらりんの立場における問題である。この意味においては例外的な存在がなくなること、すなはち、フランス、スイスその他の現在の金本位國が金輸出禁止國となり、相互に、國際信用崩壞の慘害をなめた後にはじめて問題は解決の前提條件を見出すだらうとも考へられる。

加ふるに歐洲の事態および東洋の情勢が紛糾と惡化した。ドイツにおけるヒットラーの勝利、獨佛伊の對立、獨伊のファッショ聯盟・中東歐諸國の窮乏、これをめぐる英佛獨伊の複雜極まる對立、そして一段と深化した恐慌狀態！歐洲はまさに大戰以來はじめての最大な戰爭の危機に立つてゐる。極東の情勢についてはいふをまたない。

かくて世界經濟會議の前途の暗澹たるに對して會議を成功に導く唯一の希望は、失敗した場合に起るべき反動の恐ろしさに對する警戒の念だけである。フーヴァー・モラトリアム問題と獨墺の危機と生々しい事實を想起せよ。問題は期うした政治的考慮が、上述の困難な諸國の對立にどの程度にうちかつかにかゝつてゐる。一つの見透しは結局明白な失敗でなく、問題を將來に殘してうやむやのうちに終るのではなからうか。

いづれにせよ、アメリカパニックにはじまつた新たなる恐慌の破壞的脅威は、今日の情勢においても人爲的防止力のいかに無力なるかを實證するであらう

◇

世界恐慌の回復は恐慌をもたらした諸矛盾の解消によつてのみ可能である。かうした典型的な恐慌の解決は戰後資本主義については見られない、一般によく『不況は大戰後年々深化しつゝある』といはれるのがそれだ。けれども嚴密にいへばこの期間世界資本主義が三つの段階を通過したことは、科學的に見得るものゝ等しく承認するところであつて、戰後の景氣循環は、かうした重大な制約を受けてゐたのだ、そして此根本的原因こそ戰後世界資本主義の深甚な諸矛盾、いはゆる一般危機にあつた。現在の恐慌についても永久恐慌說を信奉しない以上、かうした意味における回復は考へられるがそれだけの回復の條件さへ、その實現の至難なことは三年有半の過去の事實が立證してゐる。そして恐慌の集中的出現として國際信用の全的崩壞をインフレーションの後繼の一應成熟こそは一つの條件であり、世界經濟會議はそこにはじめて成功の——もちろん一應の——端緒を見出すのではなからうか

京日俳壇

臼田亞浪選　當季雜詠（十一）

京城　西村公園

吹きつけて岩のなぞへに乾く雪

氷の上に水あがるよりちる芒（秀）

枯木明り雪飛んでゐて夕べ

軒踏むやくらがりに雪ちらつきて

京城　山本湖泉

扇あげの子と居て幼心なり

山羊の聲のどけし晝の畑道にて

京城　山路巨浪

春苔の香や故郷の磯の日和もふ

京城　山形潮人

橋の往き來や柳がもとの店づくり

龍山　堀藏六

池際に雲は殘りて春の風

京城　細谷一得

春ふんで今朝を初荷の牛過ぎぬ

學藝だより

◇文藝誌『さけび』は今回同人組織を廢して會員組織とし從前通りさけび發行の他季刊として創作を主とする『半島文學』を發行することになつた（大和町三丁目五〇さけび社）

◇仁川俳壇誹諧川柳大會は七日正午から仁川神社境內矢原樓で開催

◇みすゞ會の島遊び　女流歌人の集りみすゞ會では十四日午前九時廿分京城驛發、仁川の會員岩淵盟子氏の斡旋により仁川沖の巧爾島に清遊する、晝食の準備もある參加者は府內櫻井町一の一五霧野篤子（電本九三二）氏宛申込れたしと

中間色

俳誌草の實同人の林路芳君は先日めでたく結婚したところが之で安心されたものかその二日後林君の嚴父が死去された

×

また、服毒の麗人として新聞に傳へられた令嬢は大田短歌會同人清水寧さんの令妹であつた

×

清水寧さんも其日めでたく京城へ輿入れしたが服毒はその當日の出來事である

×

めでたいやら、お氣の毒やらで俳人歌人この所妙な氣持を抱いてゐる

春・歌人の集ひ

日本歌壇の重鎭川田順氏を迎へて朝鮮歌人協會主催の歡迎會を始め、朝士歌支社歌會、ポトナム歌會等が何れも三十日に催された（上）歌人協會主催の京城ホテルに於ける歡迎會（中）朝士歌歌會員院亭にて（下）ポトナム歌會朝鮮ホテルにて。何れも前列中央眼鏡の人が川田順氏

ルーズヴエルト氏の植林事業
シラキユース大學の肝煎りで實行に着く

（シラキユース（ニューヨーク州）發）米國大統領フランクリン・デー・ルーズヴエルト氏がニューヨーク州ハイドパークの宅地一千二百五十エーカー（一エーカーは約四反）に過去十七年以上も各種樹木の植林を行つてゐたことは米國でもあまり知られてゐない事實だが今度シラキユースのニューヨーク州植林大學が肝煎りで今實を期し同地に十五種目の樹木三萬六千本を植つけることになつた

その土地の植林地に管理は一九二九年以來當時ニューヨーク州知事たりしルーズヴエルト氏と右大學當局との間に話が纏り大學側で樹木を供給し且つ仕事を管理する一方ルーズヴエルト氏は土地と勞力を提供するといふことに決定してゐたのである。最近に於て同大學のネルソン・ブラウン教授スヴエンド・ヘイバーグ教授及び、レイ・ボーヴワー教授がその地域を訪問して實地檢分を行ひ植林事業を進めることになつたがこの事業の目的はルーズヴエルト氏の金儲け仕事ではない。植林の試驗的意味を有すると共に全國に對し植林事業勵行の意識を多分に含むものだとのこと。かうした方面にも深く留意する大統領の心意氣は特に一般から敬意を拂はしむる要因であるらしい

漫畫ニュース

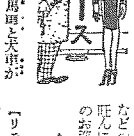

▲ベルギーで馬車と犬車が殖える

【ブリュッセルス（ベルギー）發】不景氣時代で仕事が少い、從つて收入も不足。その癖ガソリンは滅法高いと云ふやうな理由から自動車はその數において好況時代より減つてゐないのだが車庫の奥深く仕舞ひ込んでその代りに馬車を使用するといふ有樣。剩けに長いこと閑却されてゐた犬までが引張り出され街頭は自動車や馬車や犬車などのスピードを異にする乘物が旺んに往復してゐるため交通整理のお巡りさんは大コボシ

▲ワラジを穿いて世界徒歩旅行

【リモーズ（フランス）發】デンマークの雜誌記者ピーター・ニッセン君はワラジ穿きで帽子も被らず徒歩で世界一週旅行を續けつゝあるが最近にフランスのリモーズに到着した、彼がデンマークの首都コペンハーゲンを出發したのは一九二五年で既に歩いた里程が二萬七千九百六十二マイル、穿き切らしたワラジが百四十四足、ステッキが十七本、これからまたパリの方へ歩いて行くのだとは根氣の好い男

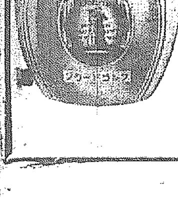

美と魅力の近代化粧料
タンゴドーラン
姉妹品
固形タンゴドーラン　新發賣——七色
固形タンゴドーランは純良無鉛、科學的純粹美成分より合成せられ又得も云はれぬ芳香を有つてゐます
粉白粉の如き無駄なく、粉が飛散して衣服を汚す憂ひもなく、至極手輕に美しいお化粧が出來上ります
タンゴドーランで更にお仕上げになればお顏を一層明るく朗らかに、而もおしくお化粧崩れも絕對になく、永く持ちがいたします
七色の種類は——タンゴドーランと同樣
正價（各色一個）・六〇
あなたのお化粧は——これさへあれば思ひのまゝです
しかもお化粧下も要らず、クリームも、白粉も僅か二三十秒間のスピード白粉です。
お顏の色に應じ一層美しくするタンゴドーラン七色
一般の御婦人には…肌色（ラッセル）
色白いお方には…白色（ホワイト）
色蒼いお方には…淡紅色（ピンク）
白くないお方には…早曉
色蒼白いお方には…爽健
色の赤いお方には…新鮮
尖端的な美容には…明朗
正價（各色一個）・五〇
遠方郵代及送料加算
內務省衞生試驗所無鉛御證明
著名百貨店藥局小間物化粧品店に販賣す
發賣元　風島メール本舖　株式會社宇野達之助商會　大阪東區南久寶寺町三

曇後晴！　仕事や勉强で疲れて曇つた頭もノーシンで爽かに晴れます

男 女 毛なき人
便利な器械の贈呈無料
今度日本政府特許三博士推賞一等賞金牌を受領せる器械によれば今迄のヌリ藥だけで毛の生へなかつた人も[illegible]
誠善堂

京都帝國大學化學研究所創製
專賣特許
ハロール
治淋
「余未だ斯くの如き効果を知らず……」
權威ある內服藥の完成
之が臨床實驗をなせる東京市電氣局病院長尾醫學博士及京都帝大病院片山醫學博士をして『余は從來の治淋劑に於て斯る効果を經驗せず』とまで激賞せしめた本劑は、世界的發明特許オルガノゾル法を應用し純良白檀油中に銀を分散せしめたもので、他藥の絕對追隨し得ない殺菌力を有する本劑の內服により短時日に効を奏し治療を敏速に促進し患部の疼痛炎症を鎭め、而も副作用無く注入類の如き危險不便なきは本劑の最大特徵とす
淋疾性各疾患　膀胱カタル　急性慢性尿道炎　子宮內膜炎　副睾丸炎　攝護腺炎　女子淋疾
價格（一八球入）一円八十錢　（三六球入）三円五十錢　（六〇球入）五円五十錢　（一二〇球入）十円　送料內地十五錢
販賣元　大木合名會社
◇全國有名藥店百貨店にあり

產婦人科（入院隨意）
醫學博士　橋本吉藏
京城府岡崎町七　電竜山五八〇番

溫泉ナラ
咸北朱乙溫泉
內湯御旅館　萬翠
二階建增築落成
眺望絕佳
鮮內各主要驛より往復汽車三割引の特點あり

旅行に一個　不時の御用意
ナショナルランプ
松下電器

年賦定期貸付
普通銀行業務
日本銀行代理店
日本勸業銀行代理店
朝鮮總督府[illegible]代理店
京城南大門通二丁目百四十番地ノ一
株式會社　朝鮮殖產銀行
頭取　有賀光豐
資本金參千萬圓
全鮮各地に支店派出所五十八ヶ所並に內地大阪に支店あり

のみのタバコ
齒磨カモス
喫煙
飲酒
共に口臭しカモスを用ひずして山門に入るは許さず
煙草化粧品藥店にあり　定價十五錢
540
大阪市東區住吉町　株式會社[illegible]

先夫恨みの狂刄― 忽ち四人を殺傷
妻に逃げられ痛罵に憤慨して 黄海道安岳の慘事

【海州特電】黄海道安岳郡大杏面貧窟里金京弼(二〇)と結婚以來同棲中のところ、貧資結婚の關係がもたらす家庭不和から夫婦間には屢々喧嘩が繰返されてゐたが、去る四月中旬村の妻金女は夫に愛想を盡かして里に歸り、幸ひ戸籍手續きの無いのを奇貨として孫鎭龍と再び内縁關係を結び同棲中、之を傳へ聞いた先夫村は六日先妻金女の許に赴き復縁を迫つたが一言のもとにハネつけられた上、金女の侮にさん〴〵侮辱されて遂に堪忍袋の緒を切つた村は隱し持つた刄渡り八寸餘りの短刀を揮つて妻の兄金某の胸部を突き刺して即死せしめ、あはやといふ間もなく傍らの金鎭龍の腹部に一撃を加へて瀕死の重傷を與へ、いよ〳〵血に狂ふた犯人は、逃出さうとしてゐた先妻金京明に迫つて無言のまゝ右乳下に斬りつけ、心臟貫通のため之亦即死し京明の現夫金成叔も全身八ヶ所に恨みの刄を受け目下道立病院で治療中だが、犯人は犯行後加性ソーダを多量嚥んで生命危篤である、なほ村は犯行後も一名の警官に凶器を以て抵抗したのでピストルを以て威嚇の上漸く取押へられたほどの強か者であつた

傳令三勇士 本府からも表彰
感狀と金一封贈呈 破格―勲章を授與か

傳令三勇士として遂に全國的にその名を謳はるゝに至つた盤石事件決死の

勇士 高元成、朴京學、李成寬三氏及び此三勇士を生める盤石自衛團中永新外二十名に對する總督府の諸般方法決定し、宇垣總督の感狀に添へて金一封を贈ることになり、八日總督の決裁を了し、吉林總領事館副領事代理領事館、間島方及び土地韓國方へ轉達することになつた、この三勇士の

勲功 測知すべからざるものあるに鑑み本府外事課から陸軍省に對し勲章授與方を依頼してゐるが、陸軍省でもその詮衡あり既に上申中の如く、賞勲局に於て詮議の上破格の恩典に浴するものと見られてゐる

感狀　高元成　朴京學　李成寬

昭和七年九月十日未明約七千の兵匪及匪賊突如盤石縣城を襲撃し鐵道及電線を破壞し四圍との交通を遮斷し、縣城をして孤立無援の狀態に陥らしめたる結果二千有餘の居留同胞の生命危殆に瀕するや、猛然蹶起して同志盤石郭人將等と共に自衛團を組織し我が軍警の指揮援護の下に不眠不休彈丸雨飛の間に奮鬪健鬪し克く多數同胞の生命を保護せるのみならず、身を挺して我が守備隊の傳令と爲り巧に敵の重圍を脱して遂に朝陽鎭守備隊に連絡の任務を果し、之に依り早期增援をして匪賊掃蕩の使命を完うせしむるに至りたるは寔に殉國奉公の精神の發露にして其の功勞顯著なりとす仍て茲に金一封を贈りこれを表彰す
昭和八年五月六日
朝鮮總督從二位勲一等功四級　宇垣一成

妻に嫌はれ 盲人無理心中
兩人とも生命危篤

【平壤特電】平安南道江東郡三登面鳳翔里李明燮(三七)は盲人で妻金氏から嫌はれてゐたが、七日午前二時頃菜刀で妻の胸部を刺し自分は多量の苛性曹達を嚥み無理心中を企てた、兩名とも生命危篤

だと無上の諸瓣をはらつてゐる

牛車立往生 線路の眞中に

七日午後一時五分頃永登浦驛南部踏切りを始興郡永登浦面永登浦里七五番地牛車輓夫林五奉(二〇)が長さ一丈五尺の鐵材を積載して通過せんとした際後車が折にかゝり鐵道線路の中央に立往生してゐる所へ既に京城驛發第四日九號列車が進行し來り急停車し事なきを得たがこれがため列車は約六分間停車し林五奉は列車妨害で取調べ中

齒科醫の紛糾 圓滿に解決

【京城】府内本町一丁目後藤齒科醫院の學童無料診療に端を發し京城齒科醫師會との紛糾はその後後藤氏が上野會長まで誠意の意をもらすなど意外に擴大したが、その後上野、岡田正副會長及び利根、堀之内の各役員及び宮地、齋藤、外道齒科醫師等の折衝により兩者互に歩み寄り七日夜後藤氏等サクラバーに會合し過去の紛糾は一切こゝに清算して圓滿解決をみるにいつた

赤い商大生檢擧
三十九名處分さる

【東京電話】東京商科大學では過般來東京商科大學豫科、本科、專門部を併せて三十九名の學生を檢擧し、府中警、板橋署その他に分留置して連日の如く出張取調を行つて居るが、學校當局では議論主義を以つて臨み放校處分四名、諭旨退學六名、無期停學九名、停學十九名、譴責一名合計三十九名何れも處分するところがあつた、東京において斯くも多數の學生の檢擧されたのは始めてゞあるが、檢擧當局では學校當局が檢擧を理由に何等の機會をも與へず右學生全部を處分したことに對し却つて遺憾の意を有してゐる

楢公遺品展覽 けふ總督臨場

大楢公遺品展覽會は非常な好評を博し各方面後援の下に目下商工獎勵館に開催中の楢公遺品展覽會ではじめ學生、生徒の觀覽も殺到してゐるが、九日午前八時半には宇垣總督も臨場することゝなつた、本府及び東拓幹部でもこの機に際し八日正式に後援と決定した、期間は十二日迄である、なほ時間は午前九時から午後五時迄と變更された、なほ入場料は大人二十錢、小人、軍人は十錢である

此の一戰 死を賭して闘ふ
けふ空前の拳闘戰

第一回多賀の勝利、第二回引分けをさまらぬのはボビー選手の胸中である、フイリツピンを制服し南洋から支那を平定して無敵といはれた鐵人切つての猛者殺人ボビーが日本に渡つて幾多の強剛をたふしたが遂にわが多賀選手のためにマツトの上にのばされた、復讐！復讐！その機を狙ひ續けてゐたボビーにとつては偶々今般京城において開催された對多賀の試合こそ乾坤一擲彼の全精力を傾けて闘ふべき絶好の戰ひであつた、而も戰ひの結果は引分け……ボビーたるもの何ぞそのまゝひき下るべきか、二人が再び手を握り合せて第三度目の

決戰 を挑んだことは當然で、否が應でも二人の結末をつけねばならぬ今日の試合は、二人の選手にとつて永久の眞價試合でもある、ボビーのこの侮辱に對して多賀の闘爭心を高めるものに、彼はボビーのために天國に送られた小林の弔ひ合戰であることを深く自問を觸けてゐる

發してゐることで、この兩選手が烈々として相手の肌を窺摩する胸中には今は貳組の炎が燃え上り、リングに飛び出たが最後、何れかゞ打倒れるまでの、二人の闘ひは壯烈な「復讐」を超越したこれこそ文字通り死の闘ひであることを想像されて試合の壯烈を想像するだけに胸躍るものがある、特に二人は立派な

結末 をつけるためにラウンドを延長して十二回にとり決めたから、今度こそ二人の所謂「結末」は何れかゞ打倒れるまでに過ひない多賀がボビーか、相手を屠り大空に翔で見事決せられるまでに過ひない

半島が生んだ 闘雪門下の逸材
楢崎鐵香畫伯歸る

闘雪門下の逸材で楢崎鐵香畫伯が十年振りで京城を訪れた、氏は八日朝入城天眞樓に投じ約一ヶ月位滯城の豫定であつて歸途には金剛山、慶州等を探勝の豫定である。氏は京中の出身で、在學中から繪才文才に秀でてゐたが卒業から暇して闘雪の門に入り少壯にして帝展に入選し、引つゞき帝展中堅畫伯として將來を囑望されてゐる。なほ同氏は郷里出身の先輩故舊の後援者によつて絵畫展覽會を開催される事になつてゐるので或は鮮展期間中に個展を開くかも知れない（寫眞は楢崎畫伯）

碧眼の學者 半島を研究
◇…全鮮行脚に來る

自然科學の立場から朝鮮半島をイベリア半島と對照的に研究しようといふ一學究、ドイツ・ヴアーセン大學の助教授獨逸人ラウテンザツハ氏は四月下旬來鮮以來國南北、全南北等目下南鮮地方の調査を行つてゐるが、六月初旬來城、城大其他を訪問して親しく專門家と談じ、更に北鮮西鮮等全鮮を通じて六十日間の自動車旅行を續ける豫定で萬端本府外事課で斡旋してゐる、同氏は朝鮮人通譯一名をつれただけで極めて氣輕な旅であるが、今度の朝鮮研究に就いては「歐洲のイベリア半島と朝鮮半島は殆んど同緯度にあつて地理上、植物上其他酷似してゐる點、或は相違點を對照的に研究することは極めて興味の深いものがある、總督府外事課が種々便宜を與へられ、深く感謝してゐる」と語つてゐる

大人氣を博した 新落語舞踊の夕
◇…今宵も來青閣で

豐竹助之助の斡旋で久し振の新落語家がやつて來た、八日から三日間本社來青閣で公演の二遊亭一圓遊一行の『落語舞踊の夕』初日——八日夜は圓好の江戸前落語、圓遊の獅子舞、圓之助の大阪落語、小半次の江戸生粹音曲、新珍藝、一圓遊の舞踊など各方面は非常な喝采を博したが、殊に大切りの兵隊劇は金評價の殿作で、築は鶴田の大眞演、時間柄の觀劇上で、京城でかつてみない好評を博した、なほ九十の兩日も午後六時から入場料五十錢均一、大切り落語の兵隊さんを除いて全部番組替へるが元賈開園八時頃開演することになつた

ハワイ大學 籠球軍來襲

【東京電話】ハワイ大學籠球チームは七日の對帝大戰で東京のスケジユールを終り八日東京發新潟、名古屋、大阪等に轉戰し二十二日下關發二十三日午後七時京城着、二十六日迄に城大と試合を行つて歸京の豫定である

慶應優勝

【東京電話】第十三回關東庭球選手權大會最終日ダブルス決勝は七日午後一時より早大コートで舉行、西村組優勝した
西村・山岸(慶) 六―三、六―三、六―四 山岡・吉川(早)

九州武者修業 劍道の猛者

全鮮道場對抗戰で優勝した京畿道警察部では選手府勢、武道專修の寶味で來る十五日より二週間の豫定で選手五名と之が師範泊、小泉兩氏引率のもとに九州各縣全部を武者修業に出かける事になつた

高橋秋華畫伯 作品頒布會

高橋秋華畫伯はその畫品秀潤典雅山水花鳥は既に入神の技を以て稱され、明治神宮奉讚記念畫の獻納を揮毫第一席の光榮に浴してゐるが、目下府内三坂通一二三の三好貫太郎氏方に滯在中なのを好機とし、同好の士が集まつて御風脂條頒布會を設け事務所を三好氏方に置いてその頒布を汎く募ることになつた

四條派の大家 内海譜伯來る

内海譜龍伯は過日入城、府内南大門通五丁目四八名倉勝氏方へ滯留中である。氏は四條派の錚々であるが、山水花鳥動物畫をよくし殊に靈峰富士と雞に至つては他の追隨を許さない。富士の繪は先帝陛下に獻上御嘉納の光榮に浴し伏見宮殿下の御召を蒙りしたこともあり宮内省御用作品回に及んでゐる京城に二三ヶ月滯在の豫定で、各名勝地を探勝の豫定である（寫眞は内海譜伯）

半島が生んだ 世界的拳闘選手
徐廷權君を八位に推薦

本社後援の下に行はれた、ボビー對多賀の國際的拳闘戰で半島にも新しい競技として拳闘熱が漲つてゐるけふこの頃…太平洋を渡つて傳へて來た嬉ばしい便り一つ、かねて日本拳闘界拳闘部のフライ級拳闘選手として我國の拳闘界にナンバーワンの名譽をかちえてゐた徐廷權(二二)君は昨秋單身米國に拳闘遠征の途にのぼり、爾來各地で連戰連勝しつゝあつたが、最近米國の拳闘雜誌の權威『ウイリング』誌は世界選手十名を推薦發表した、この中に徐君は八番目に舉げられて拳闘界に異彩を添へたが、同誌は徐君に對し『東洋の王』

泡をふいて ビール三巴戰
シーズン來で活躍

いふべき六、七、八の三ヶ月が目前の後に迫つた、ビールの需要期を控へてサツト泡たつビールそのビールの需要の爭奪戰とも

賣捌店たる大日本麥酒、麒麟麥酒、櫻麥酒といつた代表三會社この名京城支店、出張所は何れも販賣員を全鮮に向つて動員せしめ賣店から小賣商への供給戰に今や

最後の一戰 を試みんとしてゐる、消費者大衆への直接販賣としては六月初旬から切つて落される小賣商の戰ひであり、從つて今日ではその戰ひの前哨戰ともいへる、殊に今年は永登浦に

大日本、麒麟の兩社が前者は朝鮮ビール、後者は昭和キリンの名の下に各々朝鮮と開けゆく滿洲國を目指しての販賣網を整へ旺に工場の煙突から盛に煙をあげようとしてゐるのだ。京城商工會議所の調査によれば昨年度における府内の消費量は一八一七九〇三リツトル、價格六十四萬六千七百圓で前年に比較すれば約一割方の增額を示してゐる、その内サツポロ、キリン、サクラの内譯については兩社とも府内だけで四斗入八萬箱、全鮮十七、八萬箱といふ國だと玄人筋ではみてゐる

卸値の協定 については數年前から各社のそれは破られ現在では全く亂戰狀態であるが各社とも猛烈な競爭はやめて大體に於て麒・麥酒に十四圓五十錢から十五圓(一箱四打入)がその相場といはれており、その小賣値については昨年の夏ビール四組合で卅五錢と決定したが、今年はその協定が今日□まとまつて居らず、組合によつては卸値と同樣に協定崩れとなるのではないかといはれて居る、新興ビール會社の陣容をみるにサクラは昨年實行した壜に懸賞を付けて一等から六等までとして王冠を設け積極的に鮮内にのぞむことになつたこれに對しサツポロ、キリンの兩社とも

暗中飛躍を なし、より大なる販賣網の擴張を試みて居り、場合によつては、府内各カフエーの系統に大きな狂ひがあるのではないかと業者一同は注目してゐる

南大門校に 齒の診療所
齒科醫師會の奉仕

京城齒科醫師會では昨年四月以來櫻井、三坂、東大門の三小學校において小學兒童に對し奉仕的に齒科診療を實施してゐるが成績が頗る良好なので今度南大門小學校にも最新式の齒科診療設備をなし八日關係者參集の上盛大な診療所の開所式を舉行した（寫眞はその診療所）

爆彈三勇士 銅像除幕式

【久留米電報】七日午前十時より久留米工兵第十八大隊に於いて昨春廟行鎭に於いて名譽の戰死を遂げた北川、江下、作江の爆彈三勇士銅像除幕式を舉行した、大谷第十二師團長を初め三氏の遺族の外同隊戰死者遺族及び在郷軍人小學校生徒等約五千名參列し、中井上等兵の手に依つて幕は落され大隊長の告辭があつて盛大を極めた

危い踏切で遊戲
西湖津で姉妹の奇禍

七日夕咸南興南邑東興里居住車承錫の次女車福順(一〇)三女車福童(七)この姉妹は自宅附近の西湖津驛近の踏切附近で遊戲中、午後五時五十分頃目前に迫つた汽動車一九一〇列車の進行にも氣附かず、福童が線路内に立入つたので姉、福順はこれを救ひ出さんと、これも線路に立入り、一方之を認めた汽動車は急停車したが及ばず兩名とも列車に觸れ姉は左大腿部に擦過傷を負ひ、妹は頭部に打撲傷を受け直ちに興南本町安藤病院に擔ぎ込んだが兩名とも重傷である

軍用犬協會 支部發會式
品評會入賞犬

軍用犬協會京城支部の發會式は七日午後七時より龍山將校集會所に於て盛大に舉行されたが當日の第一回品評會における入賞者は左の如くで成犬一等には陸軍師長、軍司令官カツプ、二等には第廿師團長カツプ、三等には京畿道知事カツプ、四等京城府尹カツプ、五等朝鮮支部長カツプを成犬には各入賞者に對して支部長カツプが授與された

成犬の部 ▲一等賞ゾルフ(北、佐房英一)▲二等賞モリ(牡)鶴飼六藏▲三等賞ボツク(牡)田英松▲四等賞ボース(牡)岡田麻太郎▲五等賞ルツクス(牡)平山秀治▲六等賞ヘチセ(牡)相川良助▲七等賞レン(牡)山田鎭輔▲八等賞ダ(牡)龍口貞夫

未成犬の部 ▲一等賞アダロウ(牡)龍口貞夫▲二等賞ボルド(牡)小笠原弘治▲三等賞ザン(牡)谷岡照夫▲四等賞カルピウ(牡)楢井增治

日本全勝
デ盃歐洲ゾーン 對ハンガリー

【ブダペスト七日發電】デ盃戰歐洲ゾーン日本對ハンガリの試合は日本三勝の後を受けて今日殘るシングルス二試合が行はれたが左のスコアで日本全勝し第二回戰に進むことゝなつた

布井	1―6 3―6 6―3 9―7 6―4	ガブロヴイツツ
佐藤	6―4 6―4 9―7	フオンケハリン

戰跡 布井對ガブロヴイツツ終始鮮かな妙技をふるひ能く戰ひ最後の二セツトで何れが勝つとも豫想さずにゐたが布井のねばり強さと正確なプレーに遂にガブロヴイツツを破つた、佐藤對フオンケールリングは技倆の差と正確なプレーにより佐藤は初めより優勢で機敏、如く正確なプレーにより堂々と勝つ

凧揚げ決勝 十四日正午から

長崎新聞朝鮮總支社主催の長崎名物凧揚大會は七日正午から朝鮮神宮境内で舉行されたが當日は風強く神宮盃爭奪競技は決勝不能となり更に來る十四日正午から朝鮮神宮で舉行することゝなつた

滿洲水害義捐金

朝鮮社會事業協會取扱で滿洲水害罹災者救濟義捐金は五月八日現在で七萬六千三百五十四錢に達した

城大の運動會

十四日午前九時から帝大豫科第九回陸上運動會が同校運動場で開催される

訂正 九日附本紙夕刊二面『金剛山異變』記事中被害者崔德治氏とあるは別人の誤りに付訂正す

Presenting An Up-To-Date Programme
FEATURING
RICHARD CHOI
AMERICA'S PREMIER BANJO KING
who will be on the air from 8.30 to 9 p.m., with a selection of numbers made popular over the M.B.C. and Columbia Network!

バンジヨ王 崔リチヤード君
故國訪問 バンジヨ獨奏會
生後始めて訪れたる母國に於ての第一聲
五月九日(火)午後八時公會堂にて
―會員券 白券二圓 青券一圓―
主催 東亞日報社

合名會社 裳華房新刊書 東京市麹町區中六番町 振替東京百七番
大阪帝國大學教授 工學博士 丸澤常哉氏校閲
九州帝大助教授 工學士 向井參之充氏著 定價參圓廿錢 送料拾錢
化學分析の理論と計算
分析に際して其原理を弁へず機械的で少しも理論的でない事を往々見受けるのは寔に遺憾な事である。どうかして判らせ度い之に譲めば判ると云ふ本が欲しい、之が著者の本書出版の動機であつた。近來化學分析法が微に入り細に亘つた一方之に對して物理分析或は特殊化學分析とも云ふべき方面にも著しい展開を見る樣になつた此種の分析を行ふ事は結化學分析の原理を理解する必要を痛感し原理を理解するには計算を試みる事が肝要である。一度計算を試みれば必ず判るその知識こそ眞實身に着いた知識であつて其後の活用は自由で鋭い。故に本書には全卷を通じて理論の次には必ず問題があり問題の解答は懇切に取扱つて計算は途中を省略せず全部を掲げてある。その用意の周到にして叙述の懇切なる實に斯界稀に見るの好著である。大學、專門學校の化學學生は勿論各種の試驗所、研究所の若き研究者に是非本書を御讀め願し度い。

陸海軍人 遞信官吏
陸海軍人・少年航空兵となつて活躍したい諸君へ特に受驗必斷の一冊の書を無代進呈す。
志望者はハガキで申込次第「見本」と受驗案内書を無代進呈す
東京市神田區一ツ橋四・敎育會館 遞信官吏郵習所

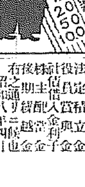
かぜねつ 橋本散 前田醫學博士處方御證明 大阪市天滿橋筋 發賣所 和田魁眞堂 各地藥店にあり 價 20 50 100
▲勝利は實質優秀の物に歸す

第三十四回決算公告 (自昭和七年十月一日 至昭和八年三月三十一日)
朝鮮鐵道株式會社 取締役社長 大川平三郎

慘めな病氣 てんかん ヒキツケ
この病氣は發作なものはなく時や場所を選ばず發作するので頗る危險である。次第にクセになり狂人のもとにもなる。發病は遲れ結婚や就職に障り、人に嫌はれ子孫にまで影響する。然し徒らに心配はいらない。一日も早く適當な療法と效能ある良藥を選んで實行する事が最も必要である。
これ等不幸な病者に同情の餘り是非知らねばならぬ病氣の原因や種類、病狀、食物の注意、發病時の手當等自宅でヒミツに出來る經驗的療法を詳しく判りよく書いた非賣品健生讀といふ冊子を無代で送るから遠慮はいらぬ今直ぐ左記へ京城で見たと書いて申出られよ
和歌山市片岡町一番町 健生會

醫學博士八木先生 病院長方緒方先生 有効御證明
經月 眞生園
月やくの御手當は……
一日一刻も早いが肝腎。あれこれと迷ふのは禁物です。それには永い間經驗を積み實驗の上の權威醫學博士先生御證明になった經月を、おすゝめいたします。これは服み易い錠劑で、安心して用ゐることが出來ます。
御手紙下されば詳しい說明書を差上げます又御急ぎの方は容態を書き送料切手三十錢お送りになれば適量を御送りします。
本舖 京都市山ノ内 眞生園

手形紛失廣告
水原郡晉南面 島邦若

京日案内
給仕 / 賣地 / 家政 / 恩給 / 巡査 / 確實 / 牛乳 / 恩給 / 特別案内

淋疾 黴毒 婦人病 男女生殖器病 黄金町二丁目(三井物産横入ル) 塩井皮黴科 電本三〇九〇

春の太陽 (28)

久野豊彦作　田中比左良繪

發禁ラヴ・レタ ―會社（八）

「ミスター・タニ、ミスター・タニ」

と、マカルピン社長は、唇をわなゝかせて、何度も鼻口に呼びつゞけてゐた。が谷は息を殺してくすんとも云はない。危くクシャミが出さうだつたので、必死になつて谷は噛み殺してゐた。

凡傭な沈默が部屋にみなぎつて部屋は、收拾すべからざる險惡なので、馬鹿は、とんだことになつたと嘆息しながら額に手をあてゝゐた。すると、マカルピン社長は二、三歩、机の方へ近づいていつてまたしても、

「ミスター・タニー、ミスター・タニ」

と連呼したとき、谷は社長の南向きの窓べりで、春の微風に、フワくと擧しい魚の影を見てゐた、谷が明瞭して「ニャオニャオ」と一聲ないたので、思はずマカルピン社長や、ミス・アメリカが我を忘れてふきだしてしまつた。おかげで、あれほど風雲急を告げてた、局面も、やつと膝の一瞬で便に緩和されたので、馬鹿も、どうやら、これでピンチだけは切り抜けることが出來たやうな氣がして、社長について、彼も、くすくすと笑つてゐた。

谷も、この絶好の機會を逃がしちやア大變だと、そつと、机の中から、毛もくじやらな腕をだして、は爪先で、そつとモーニングだの靴だのを、つまみあげては腕のやうに、机のなかへ、くわへこんでゐた。

「あア！パパ！谷さんのモーニングが紛失しましたわよ。そらまた靴までなくなつちやつたわ」

谷の毛もくじやらな腕が机からにゆつと出るたびに、ミス・アメリカが皮肉な驚き方をするので谷は机の下で眞赤になつてゐた。

やつと谷はモーニングを着、靴をはき用意周到、とゝのふと、やがて、水のなかゝらでも、でてきたやうな顔をして、机の下からひよつくら現れた。

すると、マアルピン社長は、素早く、大きな手をさしのべて

「グッド・モーニング」

と云つた。谷はあはてゝ、顔を擬いた右手を、モーニングでこすりこすり、社長の方へさしだした

その時の谷の顔といつたら！まさに泣き笑ひである。

「ミスター・タニ！だいぶん仕事に倒れてきましたか」

社長が皮肉な質問をした。谷はなんと答へたものか、まごくしてゐると、

「ちよいと社長の部屋まで來て貰ひたい」

と云つて、社長は、部屋をでゝいつてしまつた。谷と馬鹿は、しばらく、無言のまゝ、顔見合してゐた。

「たうとう、君も、とんだことをしてくれたね」

馬鹿は、泣かんばかしの聲を立てゝゐた。

「だつて、僕は永いこと、火の氣のない木賃宿にゐたんで、あのスティムの奴に、すつかり、まゐつてしまつたんだ」

谷は惚れてゐたズボンのボタンをはめながら、力なく申開きをした。

「それか、尤だらうけど、猿股一枚なんて、あれア、ちと、ひどすぎるぜ」

「さうだ そいつは全く、さうかもしれなかつたね。だが、僕は仕事に忠實なればこそ、猿股一つになつて必死にやつたんだ」

「それは勿論、君の氣持は、僕にも、よく分るんだけど、なんせ、あの毛唐の野郎どもには、第一、あのネチ健全姿が、なんと云つても理解できないんだから仕様がないんだ」

「ふふん！そのネチ健全がね」

「ね！谷君！ふふんところぢやないぜ、どうせ僕らは寶籤をお拂箱になるんだから、なんとか、いい智慧を絞らなきア！」

將棋新手合（五）

於京城日報社 昭和八年四月二十七日　觀戰 淸水木七段

上手 ▲四段 [illegible]　先手 △四段 樋口 [illegible]

（圖は四三飛迄の局面）

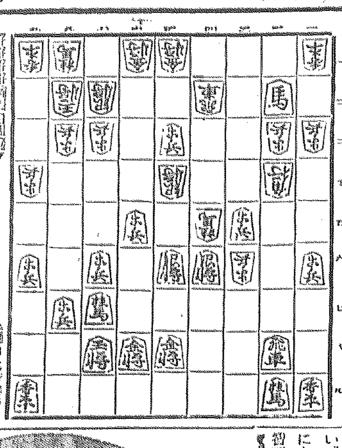

（指手續）
△二三馬 ▲三七桂成 △二四飛 ▲四六飛 △五四飛 ▲四九飛成
△三七桂 ▲同歩成 △五五角 ▲六三銀打 △四五馬 ▲四八と
△五七金ヌグ ▲六六歩 △三四飛 ▲九九龍 △樋口氏持駒歩

（淸水木七段講評）（先手）二三馬引きは期待になるが敵飛を取り込ます事となるので強い働きである

（後手）三七桂と成り、角將を犠牲にするのは此の場合已むを得ない順である

（先手）五四飛と、敵銀を取る譯で敵飛の成込みを防ぐ意味で四七歩と打つ手もあるが、敵王を指し切りとみて、五四飛と指したのである

（後手）六三銀と打つて進く形では完全に指し切り形であるが、已むを得ない順である。續いて六六歩と打つて敵王を幾分でも狹くして行くのは至當である

新映畫ニュース

P・C・L社では次回より全國的躍進作品「武男傳」を上映する事となつたが本映畫は大人にも子供にもよき敎育映畫であるといふ折紙付きのもので兒童デー等としても充分に推賞出來るもので封切りの曉は定めし映畫街の巨篇として天センセーションを捲起すであらう（寫眞は其一場面）

讀者欄

▲稻公遺品展覽會が開催された事は時節柄眞に結構だ然し出品物を展覽されたのを見ると入場は會員券所持者に限るとある何たる不運ぞや會員券所持者のみの思想善導なるや（愛國生）▲本年二十四歳の小生獨妹今泣家庭の事情で手離されなかつたのですが今回斷然結婚させる事に致しました本人は雖に女としても又主婦としても立派な條件を具備してゐる事を僞に保證しますがどなたか眞面目な方に貰つて戴きたく思ひます（兄）▲五日明治町の通で萬年ペン一個拾得致しましたから御心當の方は（東拓內歷林省吉田誌）▲狹隘著か御一報次第拜上致します（八判洞一一五石川）▲市内に劍舞初歩より御敎へ下さる方御座居ませんか（看護者）▲與三右衛門前定、長さ、柄の有無、質料、研身か銘身か 詳細承りたし（社内羽山）▲鹿兒島の人で遊んでゐらつしやる方があつたら御手傳ひ下さいませんか（若草町立出旅館內濱田）▲土佐高等女學校長中村正持先生が來城されました歡迎茶話會を五月十日東洞五番地野路方にて開きます同窓の方は御出席下さい（世話役）▲府內小學校にお勤めの横山武夫先生の御住所御存じの方はお知らせ下さいまし（知り度き生）▲私は京城大學病院の看護婦の試驗を受けたいのですがその時日、課目をおしへ下さい尚私は看護婦の經驗はございません（十七女）

映畫と演藝

今八日から 珍藝落語會

三遊亭一圓遊出演

來城を機會に在城藝界の珍藝連中が本八日より三日間本町喜樂館に於てナンセンス落語會を開催する事は既報の通りであるが、上演するプロは左の如く間の緩らないものである

御祝儀一周、樂器珍藝 或助、音曲ばなし 圓辰、笑話をどり 圓好、新作落語漫步曲ばなし 小中次、落語舞踊一圓遊、大切兵隊劇、質助田舎落語手踊 百之助 である

ラヂオ JODK 九日（火）

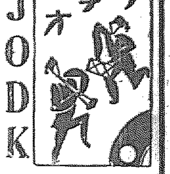

第一放送（波長三三三米）

午前六時三〇分 （A）基礎體操（十二） 橋本 忠夫
同七時〇分 （A）ラヂオ體操
同一〇時〇分 氣象通報
同一一時五分 料理獻立、日用品値段、鮮魚卸相場 京城府營水産市場發表
正午 時報、今日のプログラム發表
午後零時五分 謠曲と小唄 一、鷹狩り二、宇治茶三、神於四、緣かいな二つ五、櫓さび六、惚れて通ふ 吉柳 〆松
同〇時四〇分 ニュース
同一時〇分 家庭講座 小兒期に於ける耳鼻咽喉の疾病（一） 醫學博士 中村 萬里
同四時〇分 ニュース、經濟市況
同六時〇分 （A）獨唱と管絃樂 一、ラ・パロマ二、獨唱（イ）少女の歌（ロ）マリアの子守歌（ハ）背戸はかなたに（ニ）中國地方子守歌三、行進曲「ザ・カデカス」コデイナ作曲 獨唱 黒澤 貞子 東京ラヂオ・オーケストラ 指揮 與山 貞吉
同六時二〇分 （A）コドモの新聞
同六時二五分 基礎佛陀 [illegible] 目黒 三郎
同七時〇分 （B）（九）ニュース、天氣豫報
同七時三〇分 講演（F） 獨逸の政治と敎育 廣島文理科大學敎授 文學博士 新見 吉治
同八時〇分 連續講談（B）難波戰記（第一席） 旭堂 南陵
午後八時三〇分 （B）浪花節 大阪北陽演舞場より中繼 艶姿 長田幹彦作詞 杵屋佐吉 常磐津文字八太夫 望月太左衛門 國夫（洋樂）作曲 第一、天女 第二、妖姫の舞 第三、瑞鳥 第四、戀の五十町 第五、桃化粧 第六、さみだれ 第七、表吉原 第八、地下鐵道 第九、五光の雛風（長唄）
同九時三〇分 （A）時報、氣象通報、ニュース、翌日のプログラム

第二放送（波長四九二米）

午後〇時五分 短歌と琴 短歌 [illegible] 笑琴 池 [illegible]
同二時〇分 家庭講座 李 品 發
同六時〇分 （A）獨唱と管絃樂 黒澤 貞子 東京ラヂオ・オーケストラ
同六時二五分 ラヂオ學校 李 軒 求
同七時三〇分 趣味講話 申 潤 雨
同八時〇分 合唱 中央保育會合唱團
同八時四五分 連續講談 朴 貞 成

家庭講座 午後一時

小兒期に於ける耳鼻咽喉の疾病　中村萬里

今回は二回に涉り題名の如きお話を申上る事になりましたが先づ最初に耳鼻咽喉科がどうして外科から分離したかを云ふ起原から現在耳鼻咽喉科で治療に從事してゐる範圍等に就て申上ませう、或は場合によつて口の中までも此の科にて治療される事があるのでありますが此の科に於ては

河西アナウンサの活躍振り

AKの名スポーツアナウンサーとして遠くロサンヂェルスからオリムピック放送に活躍し、或は神宮球場からの野球放送等に依てファン諸氏にお馴染の深い河西三省氏が十キロ二重放送開始のDK應援の爲來鮮した事は既に諸新聞紙上で報導された通りであるが同氏は來鮮早々旅裝を解く暇もなく活動を開始DKのマイクを通じて全鮮のファンに呼び掛けてゐるが、其の明確にして垢拔なるアナウンス振りは一般ファンを狂喜せしめてゐる
尚同氏は今後約一ケ月間京城に滯在、マイクと共に各方面に活躍する筈である（寫眞は野球放送中の河西氏）

演藝案内

東亞俱樂部　帝キネマ　電本二三三

九日より實に愛活家の待望久しき問題の珠玉篇封切
帝國キネマ大時代劇提供 大人廿錢小學生十錢
小國狂二原作 大伴麟三脚色 金田繁丸監督作品
月形龍之介 阿部九州男主演
決戰荒神山
新波快調 五十鈴 毛利 桂子 外總出演
阪東大昌 アーストナショナル社特作全發聲
マーヴィン・ルロイ氏監督
批を掲げてスポーツ時代！驚異時代！我にこの快篇あり
スポーツ！とも！O・K！スポーツ映畫なら更に全篇鮮映 ジョーイ・ブラウン氏主演

喜樂館
選手の後に娘あり
ドロシー・リー 助演
バーナー・ホール 主演
ロバート・アームストロング 助演
見よ！！キネマ！此の世に泣く子はやがて入る道の數奇の運命を描ける紡績長篇である
涙の天使
第五九七 前後編
所懷よりの三好... 大日本新劇
輝く門出
霧行燈
新人社 大谷日出夫主演

大正館
パラマウント社特作提供 日本版
五月四日封切
突貫勘太
アリゾナ

松竹キネマ京都下加茂特作時代劇
春秋やくざ双六
伊豆の踊子
田中絹代 大日方傳 初顏合せ主演映畫

京城演藝館
朝鮮青年三勇士
中野花子
朝鮮青年三勇士 女房心得帳

朝日座
五月三日ヨリ 日本一浪曲團
西島劇團
雪と墨

中央館
戀のコサック
街

京龍館
戀と十手と巾着切
紅騎一番隊
タクシー
港の俠兒

仁川出帆豫定

鮮航同盟會 仁川支部
大阪、神戸、名古屋、京濱
鮮汽船出帆廣告
仁川出帆 濟州行 毎日午前九時 群山行 毎日午前八時
釜山出帆 木浦出帆
仁川汽船出帆廣告
仁川汽船株式會社
朝鮮郵船出帆 ◎印ハ船客取扱ヒ 低廉船中食事附
東京行 大阪行 名古屋行 鹿兒島行 上海靑島行
日本郵船出帆 淸津行 浦鹽行 大連行 靑島行
朝鮮郵船株式會社

●午後三時の倦怠……ノーシン活用の時●

顔面と肌膚と毛髪の

ミツワ石鹸

薰風……整へられた肌膚には特に爽かなり

邦人の整容美髪に適ふ獨特至純の質

緩和な作用で後に石鹸分を殘さない

泡沫立ち細かく豐に
中途に溶崩れないで
三倍保つて經濟德用
家庭實用向の必需品

不斷の品質向上の爲 ミツワ化學研究所にて、日夜科學的研究に盡しつゝある主要なる技術家諸氏 理學博士 小平 勳氏 藥學士 河村正鑛氏 農學博士 三宅次郎氏 工學士 野中正夫氏

本舖 東京・兩國（日本橋區米澤町） 丸見屋商店

E.15